

PROGNOZA ODDZIAŁYWANIA NA ŚRODOWISKO

dotycząca projektu miejscowego planu zagospodarowania przestrzennego
dla części obszarów wsi: Kamionki, Mościenica, Skrzyńki, Czmoniec,
Radzewo, Konarskie i Biernatki w gminie Kórnik

opracowanie:

mgr inż. Katarzyna Milczarek

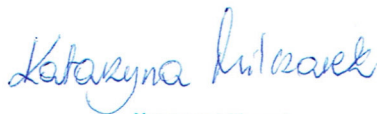

Katarzyna Milczarek
mgr inż. gospodarki przestrzennej
nr dyplomu 126165 z dn. 30.06.2014r.
Uniwersytet im. A. Mickiewicza w Poznaniu

24 października 2025 r.

SPIS TREŚCI

1. Informacje ogólne.....	3
1.1. Przedmiot i cel opracowania, podstawy prawne	3
1.2. Metoda opracowania, wykorzystane materiały	3
2. Charakterystyka stanu i funkcjonowania środowiska	5
2.1. Położenie i użytkowanie terenu.....	5
2.2. Rzeźba terenu	7
2.3. Budowa geologiczna, surowce naturalne	8
2.4. Warunki wodne	8
2.5. Gleby	12
2.6. Formy ochrony przyrody.....	12
2.7. Flora i fauna	15
2.8. Dziedzictwo kulturowe i zabytki.....	16
2.9. Klimat lokalny.....	17
2.10. Jakość powietrza.....	17
2.11. Klimat akustyczny.....	19
3. Informacja o zawartości i głównych celach projektu miejscowego planu zagospodarowania przestrzennego.....	21
3.1. Cel opracowania projektu planu.....	21
3.2. Ustalenia projektu planu.....	21
3.3. Powiązania z innymi dokumentami.....	22
3.4. Potencjalne zmiany stanu środowiska w przypadku braku realizacji ustaleń projektu planu	23
4. Istniejące problemy ochrony środowiska istotne z punktu widzenia projektu planu	24
5. Cele ochrony środowiska ustanowione na szczeblu międzynarodowym, wspólnotowym i krajowym oraz sposoby ich uwzględniania w projekcie planu	24
6. Przewidywane oddziaływanie ustaleń projektu planu na środowisko.....	33
6.1. Oddziaływanie na powierzchnię ziemi.....	33
6.2. Oddziaływanie na krajobraz.....	35
6.3. Oddziaływanie na powietrze	35
6.4. Oddziaływanie na klimat.....	38
6.5. Oddziaływanie na wody	39
6.6. Oddziaływanie na zasoby naturalne	42
6.7. Oddziaływanie na rośliny, zwierzęta i różnorodność biologiczną	43
6.8. Oddziaływanie na dobra materialne i zabytki	45
6.9. Oddziaływanie na ludzi i klimat akustyczny.....	46
6.10. Oddziaływanie na formy ochrony przyrody oraz na cele i przedmiot ochrony obszaru Natura 2000 i integralność tego obszaru	48
6.11. Oddziaływanie na całość środowiska przyrodniczego	52
7. Informacja o możliwym transgranicznym oddziaływaniu na środowisko	53
8. Rozwiązania mające na celu zapobieganie, ograniczanie lub kompensację przyrodniczą negatywnych oddziaływań na środowisko	53
9. Przewidywane metody analizy skutków realizacji ustaleń projektu planu oraz częstotliwość jej przeprowadzania.....	54
10. Rozwiązania alternatywne do rozwiązań zawartych w projekcie planu lub wyjaśnienie ich braku	55
11. Streszczenie.....	55

1. Informacje ogólne

1.1. Przedmiot i cel opracowania, podstawy prawne

Przedmiotem opracowania jest prognoza oddziaływania na środowisko dotycząca projektu miejscowego planu zagospodarowania przestrzennego dla części obszarów wsi: Kamionki, Mościenica, Skrzyńki, Czmoniec, Radzewo, Konarskie i Biernatki w gminie Kórnik, zwanego w dalszej części opracowania „projektem planu”. Projekt planu sporządzany jest na podstawie uchwały Nr XI/175/2025 Rady Miasta i Gminy Kórnik z dnia 26 lutego 2025 r.

Podstawę prawną do wykonania niniejszej prognozy oddziaływania na środowisko stanowią:

- ustawa z dnia 3 października 2008 r. o udostępnianiu informacji o środowisku i jego ochronie, udziale społeczeństwa w ochronie środowiska oraz ocenach oddziaływania na środowisko (Dz. U. z 2024 r. poz. 1112 ze zm.),
- ustawa z dnia 27 marca 2003 r. o planowaniu i zagospodarowaniu przestrzennym (Dz. U. z 2024 r. poz. 1130 ze zm.),
- uzgodnienia zakresu i stopnia szczegółowości informacji wymaganych z prognozie oddziaływania na środowisko z Regionalnym Dyrektorem Ochrony Środowiska w Poznaniu (pismo z dnia 16.05.2025 r., znak: WPP-III.411.128.2025.AKa.1) oraz Państwowym Powiatowym Inspektorem Sanitarnym w Poznaniu (pismo z dnia: 15.05.2025 r., znak: NS.9022.791.2025), z których wynika, że prognozę należy opracować w pełnym zakresie zgodnie z art. 51 ust. 2 oraz art. 52 ust. 1 i 2 ustawy z dnia 3 października 2008 r. o udostępnianiu informacji o środowisku i jego ochronie, udziale społeczeństwa w ochronie środowiska oraz o ocenach oddziaływania na środowisko.

Głównym celem prognozy jest określenie skutków działań związanych ze zmianą sposobu zagospodarowania terenu i ich wpływ na całokształt środowiska, jego poszczególne komponenty oraz na warunki życia i zdrowie ludzi.

1.2. Metoda opracowania, wykorzystane materiały

W prognozie oddziaływania na środowisko analizie i ocenie podlega projekt uchwały w sprawie miejscowego planu zagospodarowania przestrzennego, część tekstowa uchwały oraz rysunek planu, stanowiący obowiązujący załącznik graficzny uchwały.

Zgodnie z art. 51 ust. 2 ustawy z dnia 3 października 2008 r. o udostępnianiu informacji o środowisku i jego ochronie, udziale społeczeństwa w ochronie środowiska oraz ocenach oddziaływania na środowisko, prognoza oddziaływania na środowisko zawiera:

- informacje o zawartości, głównych celach projektowanego dokumentu oraz jego powiązaniach z innymi dokumentami,
- informacje o metodach zastosowanych przy sporządzaniu prognozy,
- propozycje dotyczące przewidywanych metod analizy skutków postanowień projektowanego dokumentu oraz częstotliwości jej przeprowadzenia,
- informacje o możliwym transgranicznym oddziaływaniu na środowisko,
- streszczenie sporządzone w języku niespecjalistycznym,
- oświadczenie autora, a w przypadku gdy wykonawcą prognozy jest zespół autorów – kierującego tym zespołem, o spełnieniu wymagań, o których mowa w art. 74a ust. 2, stanowiące załącznik do prognozy,
- datę sporządzenia prognozy, imię, nazwisko i podpis autora, a w przypadku gdy wykonawcą prognozy jest zespół autorów - imię, nazwisko i podpis kierującego tym zespołem oraz imiona, nazwiska i podpisy członków zespołu autorów.

Ponadto prognoza określa, analizuje i ocenia:

- istniejący stan środowiska oraz potencjalne zmiany tego stanu w przypadku braku realizacji projektowanego dokumentu,
- stan środowiska na obszarach objętych przewidywanym znaczącym oddziaływaniem,
- istniejące problemy ochrony środowiska istotne z punktu widzenia realizacji projektowanego dokumentu, w szczególności dotyczące obszarów podlegających ochronie na podstawie ustawy z dnia 16 kwietnia 2004 r. o ochronie przyrody,

- cele ochrony środowiska ustanowione na szczeblu międzynarodowym, wspólnotowym i krajowym, istotne z punktu widzenia projektowanego dokumentu oraz sposoby, w jakich te cele i inne problemy środowiska zostały uwzględnione podczas opracowywania dokumentu,
- przewidywane znaczące oddziaływania, w tym oddziaływania bezpośrednie, pośrednie, wtórne, skumulowane, krótkoterminowe, średnioterminowe i długoterminowe, stałe i chwilowe oraz pozytywne i negatywne na cele i przedmiot ochrony obszaru Natura 2000 oraz integralność tego obszaru, a także na środowisko, a w szczególności na: różnorodność biologiczną, ludzi, zwierzęta, rośliny, wodę, powietrze, powierzchnię ziemi, krajobraz, klimat, zasoby naturalne, zabytki, dobra materialne, z uwzględnieniem zależności między tymi elementami środowiska i między oddziaływaniami na te elementy.

Prognoza przedstawia również:

- rozwiązania mające na celu zapobieganie, ograniczanie lub kompensację przyrodniczą negatywnych oddziaływań na środowisko, mogących być rezultatem realizacji projektowanego dokumentu, w szczególności na cele i przedmiot ochrony obszaru Natura 2000 oraz integralność tego obszaru,
- biorąc pod uwagę cele i geograficzny zasięg dokumentu oraz cele i przedmiot ochrony obszaru Natura 2000 oraz integralność tego obszaru rozwiązania alternatywne do rozwiązań zawartych w projektowanym dokumencie wraz z uzasadnieniem ich wyboru oraz opis metod dokonania oceny prowadzącej do tego wyboru albo wyjaśnienie braku rozwiązań alternatywnych, w tym wskazania napotkanych trudności wynikających z niedostatków techniki lub luk we współczesnej wiedzy.

Zgodnie z art. 52 ust. 1 ustawy z dnia 3 października 2008 r. o udostępnianiu informacji o środowisku i jego ochronie, udziale społeczeństwa w ochronie środowiska oraz ocenach oddziaływania na środowisko, informacje zawarte w prognozie zostały opracowane stosownie do stanu współczesnej wiedzy i metod oceny oraz dostosowane do zawartości i stopnia szczegółowości projektowanego dokumentu, w tym wypadku do projektu miejscowego planu zagospodarowania przestrzennego.

W prognozie wykorzystano wymagania aktów prawnych związanych z ochroną środowiska i innych przepisów szczególnych. Prognozę opracowano w oparciu o pakiet informacji zawartych w materiałach:

1) materiały kartograficzne:

- mapa zasadnicza 1:1 000,
- mapa topograficzna 1:10 000,
- mapa hydrograficzna 1:50 000;

2) dokumenty i inne materiały:

- Studium uwarunkowań i kierunków zagospodarowania przestrzennego gminy Kórnik,
- Plan gospodarowania wodami na obszarze dorzecza Odry, przyjęty rozporządzeniem Ministra Infrastruktury z dnia 16 listopada 2022 r. (Dz. U. z 2023 r. poz. 335),
- Strategiczny plan adaptacji dla sektorów i obszarów wrażliwych na zmiany klimatu do roku 2020 z perspektywą do roku 2030, Ministerstwo Środowiska, Warszawa, październik, 2013 r.,
- Gumiński R., 1951, Meteorologia i klimatologia dla rolników, Państwowe Wydawnictwo Rolnicze i Leśne. Warszawa,
- Kondracki J. 2002. Geografia regionalna Polski. Wydawnictwo Naukowe PWN, Warszawa,
- Mikołajków J., Sadurski A., red., 2017, Informator PSH. Główne Zbiorniki Wód Podziemnych w Polsce, Państwowy Instytut Geologiczny, Warszawa,
- Mróz W. (red.) 2010. Monitoring siedlisk przyrodniczych. Przewodnik metodyczny. Część I. GIOŚ, Warszawa,
- Wylegała P., Kuźniak S., Dolata P. 2008. Obszary ważne dla ptaków w okresie gniazdowania oraz migracji na terenie województwa wielkopolskiego, Poznań,
- wnioski złożone do planu;

3) strony internetowe:

- <https://gios.gov.pl>,
- <https://geologia.pgi.gov.pl>,

- <https://mapy.geoportal.gov.pl>,
- <https://kornik.e-mapa.net>,
- <https://www.google.pl/maps>.

Powyższe materiały, wizja terenowa oraz informacje przekazane przez Urząd Miasta i Gminy pozwoliły rozpoznać stan środowiska, jego użytkowanie, podatność na degradację oraz możliwości podniesienia jego kondycji. Prognozę oddziaływania na środowisko sporządzono przy zastosowaniu metody opisowej, polegającej na charakterystyce istniejących zasobów środowiska oraz łączeniu w całość posiadanej wiedzy o dotychczasowych mechanizmach funkcjonowania środowiska i wskazaniu, jakie potencjalne skutki mogą wystąpić w środowisku w wyniku realizacji ustaleń planu. Skonfrontowano zaproponowane rozwiązania planistyczne z istniejącymi uwarunkowaniami przyrodniczymi. Oceniono potencjalne zagrożenie środowiska oraz wpływ skutków realizacji ustaleń planu na jego funkcjonowanie. Zwrócono uwagę na ewentualne niepożądane konsekwencje, proponując sposoby ich zminimalizowania. Prognozę oddziaływania na poszczególne komponenty środowiska przedstawiono za pomocą techniki listy identyfikacyjnej, w zakresie, jaki umożliwia obecny stan dostępnej informacji o środowisku oraz w dostosowaniu do stopnia szczegółowości ustaleń projektu planu.

2. Charakterystyka stanu i funkcjonowania środowiska

2.1. Położenie i użytkowanie terenu

Projekt planu obejmuje 9 obszarów położonych w miejscowościach: Kamionki, Mościenica, Skrzyńki, Czmoniec, Radzewo, Konarskie i Biernatki, o łącznej powierzchni ok. 8,7 ha.

Obszar położony w rejonie ulicy Rogalińskiej w Kamionkach jest użytkowany rolniczo. W jego otoczeniu występują tereny użytkowane rolniczo oraz tereny lasu. Przez północny fragment przedmiotowych działek przebiega napowietrzna linia elektroenergetyczna średniego napięcia.

Obszar położony w rejonie ulicy Poznańskiej w Kamionkach jest niezabudowany, w znacznym stopniu zadrzewiony. W jego sąsiedztwie występują tereny zabudowy mieszkaniowej jednorodzinnej, tereny zabudowy mieszkaniowo-usługowej i tereny lasu. Wzdłuż południowej granicy tego obszaru przebiega droga powiatowa nr 2461P.

Teren zlokalizowany w rejonie ulicy Mościenickiej w miejscowości Mościenica jest użytkowany rolniczo. W jego otoczeniu znajdują się tereny zabudowy mieszkaniowej jednorodzinnej, tereny użytkowane rolniczo oraz jezioro Skrzyńki Duże. Wzdłuż południowo-zachodniej granicy tego obszaru przebiega droga powiatowa nr 2470P.

Teren zlokalizowany w rejonie ulicy Jeziornej w miejscowości Skrzyńki jest użytkowany rolniczo. W jego sąsiedztwie znajdują się tereny zabudowy mieszkaniowej jednorodzinnej, tereny zabudowy zagrodowej, tereny użytkowane rolniczo oraz jezioro Skrzyńki Małe.

Na obszarze działki o nr ewid. 200/5 położonej w miejscowości Czmoniec występuje zabudowa mieszkaniowa jednorodzinna. Natomiast działki o nr ewid. 188/5, 188/10, 188/8 w miejscowości Czmoniec są niezabudowane, użytkowane rolniczo. W otoczeniu tych obszarów występują tereny zabudowy mieszkaniowej jednorodzinnej, tereny zabudowy usługowej, tereny zabudowy zagrodowej, tereny lasu oraz tereny użytkowane rolniczo. Wzdłuż wschodniej granicy przedmiotowych działek przebiega droga powiatowa nr 2464P.

Teren zlokalizowany w rejonie ulicy Św. Mikołaja w miejscowości Radzewo jest użytkowany rolniczo. W jego otoczeniu występują tereny zabudowy mieszkaniowej jednorodzinnej oraz tereny użytkowane rolniczo. Wzdłuż północnej granicy tego obszaru przebiega droga powiatowa nr 2472P.

Teren zlokalizowany w rejonie ulicy Rydzowej w miejscowości Konarskie jest użytkowany rolniczo. W jego otoczeniu występują tereny zabudowy zagrodowej, tereny zabudowy mieszkaniowej jednorodzinnej oraz tereny użytkowane rolniczo. W sąsiedztwie przedmiotowego obszaru przebiega gazociąg DN 500 relacji Śrem – Poznań, rok budowy 1972, o maksymalnym ciśnieniu roboczym gazu powyżej 2,5 MPa.

Na działkach zlokalizowanych w rejonie ulicy Laskowej w miejscowości Biernatki występują budynki mieszkalne jednorodzinne i budynki gospodarcze. W ich sąsiedztwie znajdują się tereny zabudowy mieszkaniowej jednorodzinnej, tereny zabudowy usługowej i tereny zabudowy zagrodowej (Ryc. 1.).

Ryc. 1. Lokalizacja obszarów objętych projektem planu na tle ortofotomapy



Obszar położony w rejonie ulicy Rogalińskiej
w miejscowości Kamionki



Obszar położony w rejonie ulicy Poznańskiej
w miejscowości Kamionki



Obszar położony w rejonie ulicy Mościenickiej
w miejscowości Mościenica



Obszar położony w rejonie ulicy Jeziornej
w miejscowości Skrzyńki



Obszary położone w rejonie ulicy Św. Maksymiliana
Kolbe miejscowości Czmoniec



Obszar położony w rejonie ulicy Św. Mikołaja
miejscowości Radzewo



Obszar położony w rejonie ulicy Rydzowej
w miejscowości Konarskie



Obszar położony w rejonie ulicy Laskowej
w miejscowości Biernatki

— — granica obszarów objętych projektem planu

Źródło: <https://mapy.geoportal.gov.pl>

Zgodnie z audytem krajobrazowym województwa wielkopolskiego, przyjętym uchwałą Nr LI/1000/23 Sejmiku Województwa Wielkopolskiego z dnia 27 marca 2023 r., działka o nr ewid. 218/7 w miejscowości Kamionki znajduje się w granicach krajobrazu o typie podmiejskim i osadniczym, scharakteryzowanym w podtypie jako zróżnicowana typologicznie i przestrzennie zabudowa nierolnicza na terenach wcześniej rolniczych. Obszary opracowania położone w miejscowości Czmoniec znajdują się w granicach krajobrazu leśnego z przewagą siedlisk borowych. Pozostałe obszary objęte projektem planu znajdują się w granicach krajobrazów wiejskich z przewagą mozaikowo rozmieszczonych użytków rolnych tworzących pola średniej i małej wielkości. Zgodnie z wynikami audytu krajobrazowego analizowane tereny nie znajdują się w krajobrazie priorytetowym. Zgodnie z rejestrem zakładów o dużym i zwiększonym ryzyku wystąpienia poważnej awarii przemysłowej, prowadzonym przez Wojewódzki Inspektorat Ochrony Środowiska w Poznaniu w uzgodnieniu z Komendą Wojewódzką Państwowej Straży Pożarnej, w sąsiedztwie terenów objętych opracowaniem nie są zlokalizowane ww. zakłady.

2.2. Rzeźba terenu

Według regionalizacji fizyczno-geograficznej J. Kondrackiego (2002) przedmiotowe obszary znajdują się w prowincji Niż Środkoeuropejski (31), podprowincji Pojezierza Południowobałtyckie (314-316), w makroregionie Pojezierze Wielkopolskie (315.5), w mezoregionie Równina Wrzesińska (315.56). Równina stanowi dość płaską lub łagodnie pofalowaną powierzchnię wysoczyzny polodowcowej, rozciętą rynną jezior Kórnickich (o przebiegu z północnego-zachodu na południowy-wschód) oraz równoległą przebiegającą do niej doliną Średzkiej Strugi.

Ukształtowanie obszaru gminy jest dość monotonne. Główne rysy rzeźby powierzchni współczesnej powstały w okresie recesji lądolodu bałtyckiego z fazy leszczyńskiej po fazę poznańską. Najniżej położony obszar stanowi taras zalewowy Warty, gdzie rzędne wynoszą ok. 60,0 m n.p.m. Od tego miejsca teren wznosi się w kierunku północno-wschodnim i osiąga 106,5 m n.p.m. w okolicy wsi Markowice w gminie Kleszczewo. Różnica wysokości względnych pomiędzy dnami dolin a kulminacjami płatów wysoczyznowych osiąga wartości 10 – 20 m.

Obszary opracowania charakteryzują się równinnym ukształtowaniem. Przedmiotowe grunty nie należą do terenów potencjalnie zagrożonych ruchami masowymi lub osuwiskami.

Rzędne terenu wynoszą ok. 65,0 m n.p.m. w granicach obszarów położonych w miejscowości Czmoniec, ok. 64,5 – 70,0 m n.p.m. w granicach obszarów położonych w rejonie ulicy Mościenickiej w miejscowości Mościenica oraz w rejonie ulicy Jeziornej w miejscowości Skrzyńki, ok. 70,0 m n.p.m. w granicach obszaru znajdującego się w miejscowości Biernatki, ok. 72,0 m n.p.m. w granicach

obszaru znajdującego się w rejonie ulicy Poznańskiej w Kamionkach, ok. 77,0 m n.p.m. w granicach obszaru położonego w Radzewie, ok. 80,0 m n.p.m. w granicach obszaru położonego w miejscowości Konarskie oraz ok. 83,5 m n.p.m. w rejonie ulicy Rogalińskiej w Kamionkach.

2.3. Budowa geologiczna, surowce naturalne

Pod względem geologicznym gmina Kórnik położona jest w obrębie monokliny przedsudeckiej. Utwory mezozoiczne z okresu jury i kredy wykształcone są w postaci margli i wapieni. Ich strop zalega na głębokości ok. 170 m p.p.t. Warstwę utworów kenozoicznych tworzą osady trzeciorzędowe takie jak: piaski ilaste oraz ropy oligoceńskie, pochodzące z miocenu piaski i żwiry z przewarstwieniami węgla brunatnego, jak również osady plioceńskie wykształcone w postaci warstwy ropy poznańskich. Łączna miąższość utworów trzeciorzędu na obszarze gminy wynosi 250 - 300 m. Utwory czwartorzędowe reprezentowane są przez gliny zwałowe zlodowaceń środkowopolskich i północnopolskich, które lokalnie zostały rozdzielone przez warstwę piaszczysto-żwirowych osadów wodnolodowcowych.

Zgodnie z Mapą Geologiczną Polski w podłożu przedmiotowych obszarów występują gliny lodowcowe, a także piaski i żwiry wodnolodowcowe młodsze.

W granicach opracowania nie występują złoża surowców naturalnych.

Analizowane tereny położone w miejscowości Czmoniec objęte są koncesją nr 29/2001/Ł z dnia 8 maja 2017 r. na poszukiwanie, rozpoznawanie oraz wydobywanie złóż ropy naftowej i gazu ziemnego w obszarze „Śrem-Jarocin”, ważną do dnia 8 maja 2047 r. Pozostałe obszary opracowania objęte są koncesją nr 32/96/p z dnia 19 lipca 1996 r. na poszukiwanie i rozpoznawanie złóż ropy naftowej i gazu ziemnego w rejonie „Kórnik-Środa”, ważną do dnia 19 lipca 2028 r.

2.4. Warunki wodne

Wody powierzchniowe

W granicach opracowania nie występują wody powierzchniowe. Obszary położone w obrębie geodezyjnym Skrzynki znajdują się w sąsiedztwie jezior: Skrzynki Duże i Skrzynki Małe. Wzdłuż południowo-wschodniej granicy obszaru znajdującego się w miejscowości Mościenica przebiega rów melioracyjny.

Jezioro Skrzynki Duże zasilane jest przez rzekę Kamionkę i rowy melioracyjne odwadniające tereny rolnicze zlewni całkowitej. Powierzchnia jeziora wynosi 76,3 ha, długość maks. 2180 m, szerokość maks. 670 m, a głębokość maks. 6,25 m.





Jezioro Skrzynki Małe zasilane jest przez rzekę Kamionkę wpływającą od strony zachodniej i rów melioracyjny od strony wschodniej odwadniający przyległe grunty. Powierzchnia jeziora wynosi 19,0 ha, długość maks. 650 m, szerokość maks. 420 m, a głębokość maks. 8,0 m.

Na podstawie ewidencji urządzeń melioracji wodnych, prowadzonej przez Zarząd Zlewni w Poznaniu ustalono, że na obszarach opracowania występują urządzenia melioracji wodnych, tj. sieć drenarska.

Zgodnie z informacjami zawartymi na mapach zagrożenia powodziowego działki objęte opracowaniem o nr ewid. 188/5, 188/10 i 188/8 w miejscowości Czmoniec znajdują się częściowo na obszarze szczególnego zagrożenia powodzią, na którym prawdopodobieństwo wystąpienia powodzi jest średnie i wynosi raz na 100 lat ($p=1\%$). Ponadto część ww. działek znajduje się w granicach obszaru, na którym prawdopodobieństwo wystąpienia powodzi jest niskie i wynosi raz na 500 lat ($p=0,2\%$) (Ryc. 2.). Pozostałe tereny objęte projektem planu znajdują się poza obszarami szczególnego zagrożenia powodzią.

Ryc. 2. Lokalizacja obszaru objętego projektem planu w miejscowości Czmoniec na tle mapy zagrożenia powodziowego



-  granica obszaru objętego projektem planu
-  obszar szczególnego zagrożenia powodzią, na którym prawdopodobieństwo wystąpienia powodzi jest wysokie i wynosi raz na 10 lat ($p=10\%$)
-  obszar szczególnego zagrożenia powodzią, na którym prawdopodobieństwo wystąpienia powodzi jest średnie i wynosi raz na 100 lat ($p=1\%$)
-  obszar, na którym prawdopodobieństwo wystąpienia powodzi jest niskie i wynosi raz na 500 lat ($p=0,2\%$)

Źródło: opracowanie własne na podstawie <https://mapy.geoportal.gov.pl/> i <https://dane.gov.pl/>

Podstawową jednostką gospodarki wodnej jest jednolita część wód (JCW). Pojęcie to, wprowadzone przez Ramową Dyrektywę Wodną, oznacza oddzielny i znaczący element wód powierzchniowych taki jak: jezioro, zbiornik, strumień, rzeka lub kanał, część strumienia, rzeki lub kanału, wody przejściowe lub pas wód przybrzeżnych. Prawo wodne dzieli jednolite części wód na jednolite części wód powierzchniowych (JCWP) oraz jednolite części wód podziemnych (JCWPd).

Tereny opracowania znajdują się w granicach naturalnej JCWP rzecznych Kopel od Głuszynki do ujścia (RW600010185749), naturalnej JCWP rzecznych Głuszynka (RW6000181857489) oraz silnie zmienionej JCWP rzecznych Warta od Młyniska do Kopli (RW60001218573), na obszarze dorzecza Odry, w regionie wodnym Warty. Ponadto obszar objęty projektem planu położony w miejscowości Mościenica znajduje się w granicach silnie zmienionej JCWP jeziornych Skrzynki Duże (LW10150), a obszar położony w miejscowości Biernatki – w granicach silnie zmienionej JCWP jeziornych Bnińskie (LW10148).

Zgodnie z „Klasyfikacją wskaźników i grup wskaźników w jednolitych częściach wód powierzchniowych rzek i zbiorników zaporowych” oraz „Klasyfikacją wskaźników i grup wskaźników w jednolitych częściach wód powierzchniowych jezior” przeprowadzoną w latach 2021 – 2024, a także „Oceną stanu jednolitych części wód jezior w latach 2014-2019 na podstawie monitoringu”, ocena stanu wyżej wymienionych JCWP wykazała co następuje:

Nazwa i kod JCWP	Nazwa punktu pomiarowo-kontrolnego	Klasyfikacja elementów:		
		biologicznych	hydromorfologicznych	fizykochemicznych
Kopel od Głuszynki do ujścia (RW600010185749)	Kopel - Czapury	3	1	>2
Głuszynka (RW6000181857489)	Głuszynka - Kamionki	5	2	>2
Warta od Młyniska do Kopli (RW60001218573)	Warta - Wiórek	brak klasyfikacji	1	>2
Skrzynki Duże (LW10150)	Jez. Skrzynki Duże - stan. 01	4	>1	>2
Bnińskie (LW10148)	Jez. Bnińskie - stan. 01	4	2	brak klasyfikacji

Wody podziemne

Obszary objęte projektem planu położone są w zasięgu jednolitej części wód podziemnych (JCWPd) nr 60 (GW600060). Na terenie tym rozpoznano wody pitne w utworach czwartorzędowych i neogeńsko-paleogeńskich, występujące do głębokości 200-270 m w strukturach hydrogeologicznych o zróżnicowanej genezie i rozprzestrzenieniu. Wody w utworach czwartorzędowych występują w piaskach różnej granulacji i żwirach rzecznych, wodnolodowcowych struktur różnej genezy, na który składają się trzy poziomy o regionalnym rozprzestrzenieniu, choć nie zawsze ciągłym: gruntowy, międzyglinowy górny, międzyglinowy dolny. W poziomie gruntowym zwierciadło wody jest swobodne i zalega na głębokości 0,5 - 9,0 m. Poziom ten zasilany jest w głównej mierze infiltracją opadów, a jedynie w dolinach rzecznych, także z drenażu poziomów wód wgłębnych oraz z infiltracji wód powierzchniowych. W obrębie poziomu miocénskiego można wyróżnić trzy warstwy wodonośne: dolną, środkową i górną, związane z cyklicznością sedimentacji utworów brunatnowęglowych miocenu. Zasilanie poziomu miocénskiego zachodzi na drodze przesączania się wody z poziomów czwartorzędowych poprzez kompleks ilów poznańskich trzeciorzędu i glin morenowych czwartorzędu, zwłaszcza w miejscach zmniejszania się ich grubości.¹

W 2024 roku Państwowy Instytut Geologiczny – Państwowy Instytut Badawczy, na zlecenie Głównego Inspektoratu Ochrony Środowiska, w ramach Państwowego Monitoringu Środowiska, przeprowadził monitoring diagnostyczny stanu chemicznego wszystkich 174 jednolitych części wód podziemnych, w tym JCWPd nr 60 w punkcie monitoringowym zlokalizowanym w miejscowości Mosina, najbliższej terenów opracowania projektu planu. Wyniki oznaczeń terenowych i laboratoryjnych poddano analizie i wyznaczono klasy jakości wód podziemnych w punktach pomiarowych. Badania wykonane w ww. punkcie monitoringowym wykazały IV klasę jakości wód. Ocena stanu wód podziemnych wykonana została na zasadach określonych w rozporządzeniu Ministra Gospodarki Morskiej i Żeglugi Śródlądowej z dnia 11 października 2019 r. w sprawie kryteriów i sposobu oceny stanu jednolitych części wód podziemnych (Dz. U. 2019 r. poz. 2148). Zgodnie z ww. rozporządzeniem IV klasa oznacza wody niezadawalającej jakości, w których wartości elementów fizykochemicznych:

- a) są podwyższone w wyniku naturalnych procesów zachodzących w wodach podziemnych
- b) wskazują na wyraźny wpływ działalności człowieka.

Według Mapy Hydrograficznej Polski w granicach obszarów objętych opracowaniem pierwszy poziom wód gruntowych występuje na głębokościach:

- 5 – 10 m p.p.t. na terenie położonym w rejonie ulicy Rogalińskiej w miejscowości Kamionki oraz na terenie położonym w miejscowości Radzewo,

¹ <https://mjwp.gios.gov.pl>

- 2 – 5 m p.p.t. na terenie znajdującym się w rejonie ulicy Poznańskiej w miejscowości Kamionki oraz na terenie położonym w miejscowości Radzewo,
- 1 – 2 m p.p.t. na terenach położonych w miejscowościach: Czmoniec i Biernatki,
- 1 – 2 m p.p.t. i mniejszej niż 1 m p.p.t. na terenach położonych w miejscowościach: Skrzyńki,
- mniejszej niż 1 m p.p.t. na terenie położonym w miejscowości Mościenica.

W podłożu przedmiotowych obszarów występują piaski i skały lite silnie uszczelnione o średniej przepuszczalności oraz gliny i pyły o słabej przepuszczalności. Przepuszczalność gruntów, która określa warunki obiegu wody, związana jest z rozmieszczeniem utworów skalnych na tle rzeźby terenu. Najważniejszą rolę odgrywają cechy litologiczne skał i gruntów, które informują o zdolności do przewodzenia wody. Przepuszczalność pionowa wskazuje na możliwości zasilania wód podziemnych. Szczególną rolę odgrywa przepuszczalność utworów powierzchniowych, tj. gruntów zalegających pod warstwą poziomą próchniczą, zwykle znajdującego się na głębokości do 1 m poniżej powierzchni terenu. W niniejszym przypadku występowanie w podłożu przedmiotowych terenów gruntów o słabej i średniej przepuszczalności wskazuje na utrudnioną możliwość infiltracji wód opadowych i roztopowych do wód podziemnych.

Na analizowanych obszarach nie występują ujęcia wód podziemnych o wydajności większej niż 50 m³/h. Tereny objęte projektem planu nie są położone w strefie ochronnej ujęcia wód podziemnych, ani w strefie ochrony sanitarnej cmentarzy.

Obszary opracowania położone w miejscowościach: Kamionki, Mościenica i Skrzyńki znajdują się w zasięgu występowania najkorzystniejszych struktur wodonośnych - udokumentowanego Głównego Zbiornika Wód Podziemnych (GZWP) nr 144 Wielkopolska Dolina Kopalna. Obszar położony w miejscowości Biernatki znajduje się w zasięgu GZWP nr 143 Subzbiornik Inowrocław – Gniezno, a obszary położone w miejscowości Czmoniec znajdują się w granicach GZWP nr 150 Pradolina Warszawa – Berlin.

Subzbiornik Inowrocław - Gniezno należy do wglębnych struktur hydrogeologicznych i ma dobrą izolację od powierzchni terenu utworami słabo przepuszczalnymi, które skutecznie chronią go przed zanieczyszczeniem z powierzchni terenu i poziomów wodonośnych czwartorzędu. Warstwy wodonośne tworzą piaski drobne i pylaste neogenu (miocenu) i paleogenu (oligocenu). Zasoby dyspozycyjne GZWP nr 143 oszacowano na 92 552 m³/d, co stanowi 40,0% zasobów odnawialnych oraz 57% zasobów pochodzących z infiltracji i przesączania z warstw nadkładu uzyskanych na modelu. Dla Subzbiornika Inowrocław - Gniezno nie wyznaczono obszaru ochronnego ze względu na niską podatność na zanieczyszczenie z powierzchni terenu warunkowaną wglębny usytuowaniem i dobrą izolacją utworami słabo przepuszczalnymi. Zagrożenia antropogeniczne, jakie mogą oddziaływać na GZWP nr 143, są związane ze zubożeniem zasobów w wyniku intensywnej eksploatacji oraz pogorszeniem jakości wód zbiornika (wzbudzenie ascenzyjnego dopływu wód gorszej jakości). Zagrożenie jakości wód GZWP nr 143 może wynikać z nieodpowiednich warunków funkcjonowania ujęć wód podziemnych (nieprzestrzegania ograniczeń hydrogeologicznych – nadmierna eksploatacja) mogą przyczynić się do intensyfikowania dopływu wód o gorszej jakości ze strefy wód zasolonych i o podwyższonej barwie oraz dopływu wód zasolonych od struktur solnych. W rejonie GZWP nr 144 gospodarczo są wykorzystywane wody słodkie występujące w utworach piaszczysto-żwirowych czwartorzędu i neogenu-paleogenu, piaskowcowo-węglanowych utworach kredy i jury do głębokości 200 m, sporadycznie do ok. 300 m. Wód podziemnych zbiornika do tej pory nie zanieczyszczono. Zasoby dyspozycyjne wynoszą dla całego zbiornika 394 298,4 m³/d, co stanowi 62% zasobów odnawialnych. W części obszaru czasy potencjalnej migracji zanieczyszczeń są mniejsze od 25 lat. Biorąc pod uwagę zasady i kryteria wydzielenia terenów ochronnych na obszarze GZWP nr 144 o powierzchni 4 122,4 km² wyznaczono 9 terenów ochronnych o łącznej powierzchni 30,4 km².

Główny Zbiornik Wód Podziemnych nr 150 ma charakter porowy o swobodnym i swobodno-aporowym zwierciadle wody. Zasadnicze znaczenie dla zaopatrzenia w wodę stanowi poziom wód gruntowych i wód wglębnych pradolin. Występujący w podłożu poziom subglacialny nie jest dotychczas wykorzystywany gospodarczo. GZWP nr 150 należy do struktur o charakterze odkrytym z lokalnie występującą pokrywą izolującą, co decyduje o jego silnej podatności na zanieczyszczenie z powierzchni terenu. Obszar zbiornika stanowią w zdecydowanej większości łąki, pola uprawne oraz lasy. Aż 25% powierzchni zbiornika stanowią lasy będące naturalną formą ochrony poziomu wodonośnego. Teren GZWP nr 150 charakteryzuje się stosunkowo małym zaludnieniem, z przewagą

małych miast liczących do 5 tys. mieszkańców. Ze względu na odkryty charakter zbiornika, silną jego podatność na zanieczyszczenia z powierzchni terenu, sposób zagospodarowania terenu oraz uwarunkowania hydrogeologiczne wyznaczono obszar ochronny o powierzchni 1 926,5 km². Proponowane zakazy i nakazy nie przewidują likwidacji zakładów istniejących ani ograniczenia powierzchni produkcji rolnej, raczej wprowadzanie zmian sposobu użytkowania ukierunkowanych na zmianę technologii, ograniczenie emisji itp.²

2.5. Gleby

Zgodnie z mapą glebowo-rolniczą na obszarach objętych projektem planu dominują gleby bielcowe i pseudobielcowe oraz gleby brunatne wylugowane i brunatne kwaśne wytworzone z piasków słabo gliniastych, piasków luźnych oraz glin lekkich. Przedmiotowe gleby należą do kompleksów: żytniego dobrego (5), żytniego słabego (6) i żytnio-łubinowego (7). W granicach obszaru opracowania położonego w miejscowości Skrzyńki dominują użytki zielone średnie. Na przedmiotowym obszarze występują gleby murszowo mineralne i murszowate.

Na terenach opracowania projektu planu występują grunty rolne należące do klasy bonitacyjnej IVa, IVb, V, VI.

2.6. Formy ochrony przyrody

Tereny objęte projektem planu położone w miejscowościach: Mościenica, Skrzyńki, Biernatki i Konarskie znajdują się w granicach Obszaru Chronionego Krajobrazu w gminie Kórnik. Tereny opracowania położone w miejscowości Czmoniec znajdują się w granicach Rogalińskiego Parku Krajobrazowego, obszaru Natura 2000 Ostoja Rogalińska PLB300017 oraz obszaru Natura 2000 Rogalińska Dolina Warty PLH300012 (Ryc. 3.). Obszary opracowania zlokalizowane w miejscowościach: Kamionki i Radzewo znajdują się poza granicami obszarów chronionych na podstawie ustawy z dnia 16 kwietnia 2004 r. o ochronie przyrody.

Rogaliński Park Krajobrazowy

Rogaliński Park Krajobrazowy został utworzony Rozporządzeniem Nr 4/97 Wojewody Poznańskiego z dnia 26 czerwca 1997 r. w celu zachowania jednego z największych w Europie siedlisk dębów szypułkowych porastających w tym rejonie dolinę Warty oraz unikatowej rzeźby terenu, na którą składają się liczne starorzecza występujące na terasie zalewowej i nadzalewowej.

Rogaliński Park Krajobrazowy położony jest w środkowej Wielkopolsce, około 20 km na południe od Poznania, w granicach gmin: Kórnik, Mosina, Brodnica i Śrem. Większa część parku położona jest na obszarze Kotliny Śremskiej. Teren między Rogalinkiem a Wiórkiem wchodzi w skład Poznańskiego Przełomu Warty, a północno-zachodni fragment parku, pomiędzy miejscowościami Sasinowo, Nowa Wieś i przysiółkiem Podlesie, położony jest w obrębie Równiny Wrzesińskiej. Rzeźba terenu została ukształtowana głównie w okresie wycofywania się lądolodu zlodowacenia bałtyckiego. Obecnie na terenie parku obserwować można zróżnicowane formy rzeźby terenu: moreny czołowe, sandry, ozy, wydmy oraz fragment Pradoliny Warciańsko-Odrzańskiej.

System wód powierzchniowych tego obszaru tworzą zarówno wody płynące, jak i zbiorniki wodne. Największym ciekim jest rzeka Warta. Spośród mniejszych wymienić należy Kanał Szymanowo-Grzybno oraz Kanał Mieczewski. Luźna budowa geologiczna i nizinny charakter Warty sprzyjały meandrowaniu koryta rzecznej i powstawaniu starorzeczy. Występują one tutaj w największym zagęszczeniu w skali całego biegu Warty, a 35 z nich ma charakter trwały. Największe – Święconka – ma powierzchnię ponad 8 ha, a najgłębsze – Tuchoń – głębokość 7 m. Naturalnym czynnikiem zapewniającym trwałość starorzeczy jest przepływ wód powodziowych, które wypłukują osady, zapobiegając w ten sposób wypłycaaniu zbiorników. Dzięki wczesnowiosennym wysokim stanom wody w Warcie starorzecza zlokalizowane w obrębie terasie zalewowej podlegają okresowemu odtwarzaniu i zasilaniu. Na ekosystemy wodne parku znaczący wpływ ma zbiornik retencyjny Jeziorsko, który zmienia reżim hydrologiczny Warty.

² Mikołajków J., Sadurski A., red., 2017, Informator PSH. Główne Zbiorniki Wód Podziemnych w Polsce

Urozmaicona rzeźba terenu ukształtowana przez łądolód, a następnie przez działalność Warty sprawia, że obszar Parku charakteryzuje się bardzo dużymi walorami krajobrazowymi. Dominuje tu krajobraz rozległej doliny rzecznej z mozaiką starorzeczy, łąk, pól uprawnych, lasów i zadrzewień. Krajobraz kulturowy niewielkich wsi odnaleźć można w wyższych partiach doliny rzecznej. Wybitnymi walorami krajobrazowymi odznaczają się okolice Rogalinka i Rogalina, gdzie znajduje się skupisko kilkusetletnich dębów rogalińskich, a także okolice Sowińca, Baranowa, Krajkowa, Czmońca, Orkowa czy Trzykolnych Młynów.

Przyroda Parku jest typowa dla dużych dolin rzecznych. Stwierdzono tu występowanie 16 siedlisk przyrodniczych z załącznika I dyrektywy siedliskowej, w tym trzech priorytetowych. Są to: zalewane muliste brzegi rzek, ciepłolubne, śródlądowe murawy napiaskowe, ziołorośla górskie i ziołorośla nadrzeczne, łąki selernicowe, niżowe i górskie świeże łąki użytkowane ekstensywnie, grąd środkowoeuropejski i subkontynentalny, pomorski kwaśny las brzozowo-dębowy, łągi wierzbowe, topolowe, olszowe i jesionowe, olsy źródłiskowe, łąkowe lasy dębowo-wiązowo-jesionowe. Jednym z najbardziej charakterystycznych i szczególnie licznie występujących siedlisk są starorzecza i naturalne eutroficzne zbiorniki wodne ze zbiorowiskami grążeli żółtych, grzybieni białych oraz różnych gatunków rdestnic.

Flora parku liczy 730 roślin naczyniowych. Do najcenniejszych gatunków należą: fiołek mokradłowy, goryczka wąskolistna, goździk pyszny, goździk siny, groszek błotny, kosaciec syberyjski, kruszczyk błotny, nasięźrzał pospolity, selernica żyłkowana i starodub łąkowy.

Spośród rzadkich zwierząt występujących na opisywanym terenie większość to gatunki związane ze środowiskiem wodno-błotnym oraz ze starymi, zamierającymi dębami. Odnotowano tu 288 gatunków chrząszczy, w tym 15 gatunków chronionych. Wśród nich na szczególną uwagę zasługują: kozioróg dębosz (jedna z największych w Polsce populacji tego gatunku), pachnica dębowa, kwietnica okazała oraz tęgosz rdzawy. Bogata jest ichtiofauna wód parku. Spośród chronionych gatunków występuje tu m.in. piskorz, koza i różanka. Liczne zbiorniki wodne i tereny podmokłe sprzyjają obecności 11 gatunków płazów, w tym kumaka nizinnego i traszki grzebieniastej. Gady reprezentowane są przez 4 gatunki, natomiast zróżnicowanie siedlisk wpływa na znaczną różnorodność gatunkową awifauny parku. Dotychczas odnotowano tu ponad 220 gatunki ptaków. Na szczególną uwagę zasługują: dzięcioł średni, dzięcioł zielony, krętogłów, dudek, bocian czarny i rybitwa czarna. Spotkać tu można także rzadkie ptaki szponiaste, między innymi kanię czarną i rudą oraz bielika. Ssaki reprezentowane są przez około 40 gatunków, w tym 12 gatunków objętych ochroną ścisłą i 5 objętych ochroną częściową. Na szczególną uwagę zasługują sztandarowe dla parku gatunki, ściśle związane z dolinami rzeczными – bóbr europejski i wydra europejska. Gatunki te znajdują się także w załączniku II dyrektywy siedliskowej. Ślady ich obecności można znaleźć na całym obszarze nadwarciańskich łągów.

Obecnie obowiązującym aktem prawnym dla Rogalińskiego Parku Krajobrazowego jest Uchwała Nr LI/979/14 Sejmiku Województwa Wielkopolskiego z dnia 27 października 2014 r. w sprawie utworzenia Rogalińskiego Parku Krajobrazowego (Dz. Urz. Woj. Wielk. z 2014 r. poz. 6113).

Obszar Chronionego Krajobrazu w gminie Kórnik

Obszar został utworzony na podstawie uchwały Nr I/1/93 Rady Miasta i Gminy w Kórniku z dnia 26 stycznia 1993 r. i obejmuje teren o powierzchni około 7200 ha. Obszar chroniony wyznaczono w celu zapewnienia ochrony wyróżniającego się krajobrazu o zróżnicowanych ekosystemach, ochrony wielu gatunków roślin, zwierząt i grzybów oraz cennych przyrodniczo siedlisk, ochrony korytarza ekologicznego w rynnie Jezior Kórnickich, a także ochrony obszarów wartościowych ze względu na możliwość zaspokajania potrzeb związanych z turystyką i wypoczynkiem. Ochronie podlegają jeziora i pasma otaczających je terenów z lasami, łąkami, bagnami, polami, zadrzewieniami śródpolnymi. Dotychczas dla Obszaru Chronionego Krajobrazu w Gminie Kórnik nie ustalono obowiązujących zakazów na podstawie ustawy z dnia 16 kwietnia 2004 r. o ochronie przyrody, dlatego też mimo ustanowienia jego granic, nie podlega on faktycznej ochronie prawnej.

Obszar mający znaczenie dla Wspólnoty Rogalińska Dolina Warty PLH300012

Obszar obejmuje fragment pradoliny Warty, z unikalnym krajobrazem, gdzie rzeka meandrując utworzyła na terasie zalewowej liczne starorzecza i zastoiska. Otaczają je łąki i bagna. W dolinie zachowały się płaty lasów łągowych (w tym zagrożonych w skali kraju łągów wierzbowych

i topolowych), a na wyższych terasach kompleksy łąk. Większą część obszaru (47,7%) pokrywają lasy, duży jest też udział gruntów ornych (ok. 25%) oraz łąk i pastwisk (ok. 23%). W obszarze nagromadzone są liczne, dobrze zachowane i silnie zróżnicowane starorzecza, łąki, łągi i inne typy roślinności związane z działalnością rzeki Warty.

W granicach obszaru stwierdzono występowanie 16 siedlisk przyrodniczych z Załącznika I Dyrektywy Rady 92/43/EWG, w tym trzech priorytetowych (6120, 91E0 i 91I0). Spośród nich największy udział mają różnego typu lasy łąkowe (ponad 40% łącznej powierzchni wszystkich siedlisk), świeże łąki (prawie 25%), starorzecza (ok. 16,5%) oraz kwaśne dąbrowy (ok. 11%). Ponadto stwierdzono występowanie 15 gatunków z Załącznika II Dyrektywy Rady 92/43/EWG, w tym jednego priorytetowego - pachnicy dębowej. W obszarze występuje także 11 gatunków roślin z krajowej „czerwonej listy”: fiołek mokradłowy *Viola stagnina*, goryczka wąskolistna *Gentiana pneumonanthe*, goździk pyszny *Dianthus superbus*, goździk siny *Dianthus gratianopolitanus*, groszek błotny *Lathyrus palustris*, kosaciec syberyjski *Iris sibirica*, kruszczyk błotny *Epipactis palustris*, nasięszka pospolita *Ophioglossum vulgatum*, pszeniec grzebieniasty *Melampyrum cristatum* oraz selernica żyłkowana *Cnidium dubium*. Kolejne figurują na regionalnej „czerwonej liście”, w tym rzeżucha drobnokwiatowa *Cardamine parviflora* oraz skrzyp pstry *Equisetum variegatum* ze statusem „zagrożony” (kategoria „EN”). Dziewięć dalszych taksonów posiada w Wielkopolsce status „narażony” (kat. „VU”): bukwica zwyczajna *Betonica officinalis*, konitrut błotny *Gratiola officinalis*, kropidło piszczalkowate *Oenanthe fistulosa*, orlik pospolity *Aquilegia vulgaris*, rzeżucha niecierpkowa *Cardamine impatiens*, sitniczka szczecinowata *Isolepis setacea*, starzec bagienny *Senecio paludosus*, wolffia bezkorzeniowa *Wolffia arrhiza* oraz zamokrzyca ryżowa *Leersia oryzoides*. Kolejnych pięć gatunków zostało uznanych jako „najmniejszej troski” (kat. „LC”): koniopłoch łąkowy *Silaum silaus*, lilia złotogłów *Lilium martagon*, ożanka czosnkowa *Teucrium scordium*, topola czarna *Populus nigra* i wilczomlecz lśniący *Euphorbia lucida*.

Przedmiotem ochrony obszaru są siedliska przyrodnicze: 3150 Starorzecza i naturalne eutroficzne zbiorniki wodne ze zbiorowiskami z *Nympheion*, *Potamion*, 3270 Zalewane muliste brzegi rzek z roślinnością *Chenopodium rubri* p.p. i *Bidention* p.p., 6120 Ciepłolubne, śródładowe murawy napiaskowe (*Koelerion glaucae*), 6430 Ziołorośla górskie (*Adenostylion alliariae*) i ziołorośla nadrzeczne (*Convolvuletalia sepium*), 6440 Łąki selernicowe (*Cnidion dubii*), 6510 Niżowe i górskie świeże łąki użytkowane ekstensywnie (*Arrhenatherion elatioris*), 9170 łąk środkowoeuropejski i subkontynentalny (*Galio-Carpinetum*, *Tilio-Carpinetum*), 9190 Kwaśne dąbrowy (*Quercion robori-petraeae*), 91E0 łągi wierzbowe, topolowe, olszowe i jesionowe (*Salicetum albo-fragilis*, *Populetum albae*, *Alnenion glutinoso-incanae*) i olsy źródłiskowe, 91F0 łąkowe lasy dębowo-wiązowo-jesionowe (*Ficario-Ulmetum*), a także starodub łąkowy *Angelica palustris* (= *Ostericum palustre*) oraz bóbr europejski *Castor fiber*, wydra *Lutra lutra*, bolecz *Aspius aspius*, piskorz *Misgurnus fossilis*, koza *Cobitis taenia*, trzepla zielona *Ophiogomphus cecilia*, pachnica dębowa *Osmoderma eremita* (*Osmoderma barnabita*), kozioróg dębosz *Cerambyx cerdo*.

Dla przedmiotowego obszaru Natura 2000 nie obowiązuje aktualnie plan zadań ochronnych.

Obszar specjalnej ochrony ptaków Ostoja Rogalińska PLB300017

Obszar obejmuje fragment doliny Warty, gdzie rzeka meandrując utworzyła na terasie zalewowej liczne starorzecza. Otaczają je łąki i bagna. W dolinie zachowały się płaty lasów łąkowych (w tym zagrożonych w skali kraju łąk wierzbowych i topolowych), a na wyższych terasach kompleksy łąk. Na przedmiotowym obszarze występują wydmy, rynny i głazy narzutowe, a także łąki trzęślicowe i pełnikowe. Większą część powierzchni ostoi pokrywają drzewostany sosnowe (70%) z domieszką dębu, świerka, brzozy, grabu i lipy. Występująca tu populacja kozioroga dębosza żerując na dębach niszczy je. W pobliżu jezior i rzek, na terenach wilgotnych, występują łągi wiązowo-jesionowe. Tereny bagienne zajmują lasy z olszą czarną, a zarośla łozowe tworzy wierzba i kruszyna. Osobliwością jest grupa ponad 1000 dębów o obwodach od 2 do 9,5 m. Na przedmiotowym obszarze duży jest też udział gruntów ornych.

W granicach obszaru występuje co najmniej 26 gatunków ptaków z Załącznika I Dyrektywy Ptasiej, 7 gatunków z Polskiej Czerwonej Księgi (PCK). W okresie łąkowym obszar zasiedla co najmniej 1% populacji krajowej (C6) kani czarnej (PCK) i kani rudej, (PCK); nieregularnie gnieździ się batalion (PCK).

Gęś zbożowa zimuje w liczbie przekraczającej 1% populacji szlaku wędrówkowego(C3), osiągając liczebność do 8000 osobników. Ostoja Rogalińska jest jedną z najważniejszych w Polsce ostoi rybitwy czarnej i dzięcioła średniego.

Przedmiotem ochrony obszaru jest 6 gatunków ptaków: kania czarna *Milvus migrant*, kania ruda *Milvus milvus*, gęś białoczarna *Anser albifrons*, gęś zbożowa *Anser fabalis*, rybitwa czarna *Chlidonias Niger*, dzięcioł średni *Dendrocopos medius*.

Dla obszaru specjalnej ochrony ptaków Ostoja Rogalińska PLB300017 nie ustanowiono planu zadań ochrony.

Ryc. 3. Lokalizacja terenów objętych projektem planu na tle form ochrony przyrody

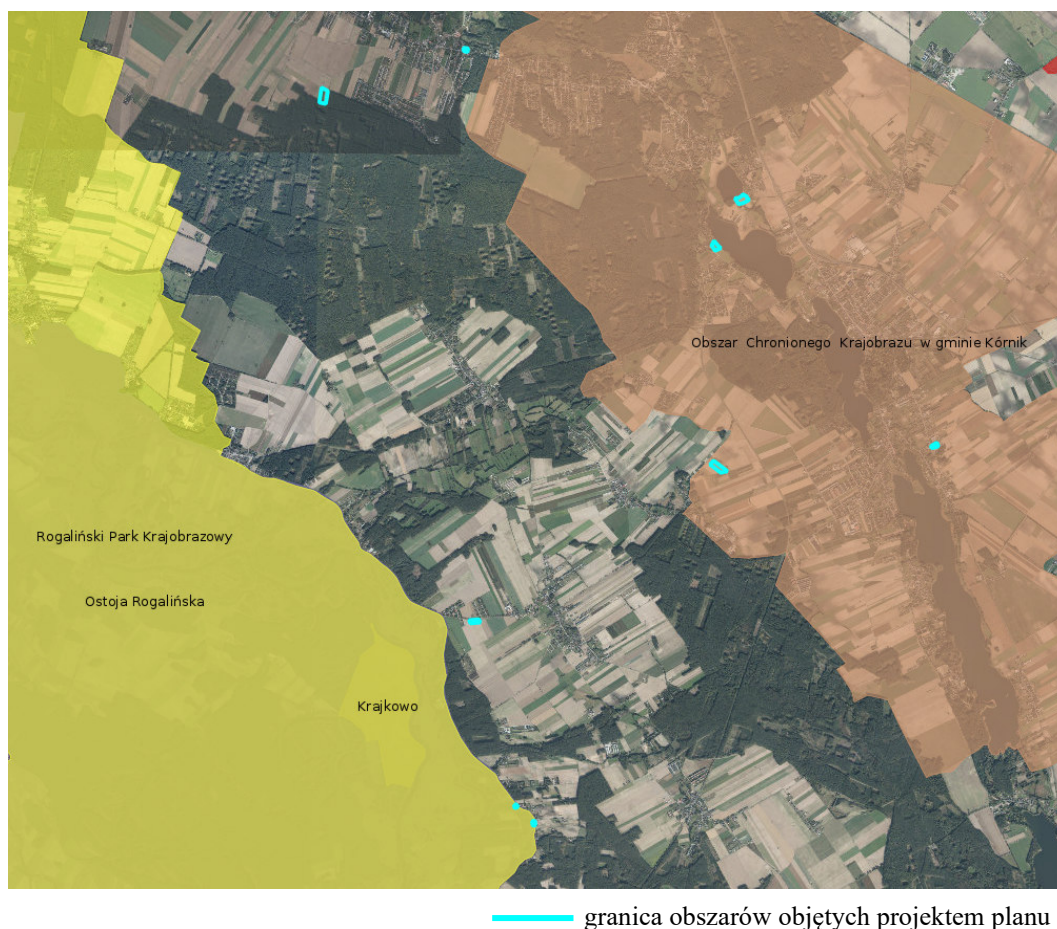

— granica obszarów objętych projektem planu
Źródło: <https://mapy.geoportal.gov.pl>

2.7. Flora i fauna

Na obszarze działki o nr ewid. 200/5 położonej w miejscowości Czmoniec zabudowie mieszkaniowej jednorodzinnej towarzyszą zadrzewienia i zakrzewienia gatunków: brzoza, topola, wierzba, kasztanowiec, bez czarny, lilaki. Na terenie znajdującym się w rejonie ulicy Laskowej w miejscowości Biernatki zabudowie towarzyszy roślinność trawiasta oraz zadrzewienia i zakrzewienia gatunków: sosna, świerk, modrzew, brzoza, lilaki. Ponadto na tym obszarze występują drzewa owocowe, rośliny zielne oraz rośliny ozdobne. Obszar położony w rejonie ulicy Poznańskiej w Kamionkach stanowi teren lasu. Drzewostan tworzą: sosna zwyczajna, świerk pospolity i dagleżja zielona. Typ siedliskowy to las mieszany świeży.

Na działkach użytkowanych rolniczo szata roślinna reprezentowana jest w okresie wegetacyjnym przez gatunki roślin uprawnych, tj. kukurydzę i żyto. Uprawom polowym towarzyszą zbiorowiska roślinności segetalnej, chwastów jedno- lub dwuletnich, rzadziej bylin, pozostające w zależności od rodzaju i pory zabiegów agrotechnicznych.

Na obszarach objętych projektem planu nie stwierdzono występowania roślin i grzybów chronionych na podstawie rozporządzenia Ministra Środowiska z dnia 9 października 2014 r. w sprawie ochrony gatunkowej roślin (Dz. U. z 2014 r. poz. 1409), rozporządzenia Ministra Środowiska z dnia 9 października 2014 r. w sprawie ochrony gatunkowej grzybów (Dz. U. z 2014 r. poz. 1408), gatunków z załącznika IV Dyrektywy Rady 92/43/EWG z dnia 21 maja 1992 r. w sprawie ochrony siedlisk przyrodniczych oraz dzikiej fauny i flory (Dz. U. L 206 z 22.7.1992, str. 7) – tzw. Dyrektywy Siedliskowej oraz gatunków zagrożonych wyginięciem (np. znajdujące się na krajowej bądź regionalnej czerwonej liście) lub rzadkich. Nie stwierdzono również występowania chronionych siedlisk przyrodniczych.

W odległości ok. 120 m i 230 m od granic obszarów opracowania położonych w miejscowości Czmoniec, na działce o nr ewid. 657, obręb Czmoniec, występuje siedlisko przyrodnicze 91E0 Łęgi wierzbowe, topolowe, olszowe i jesionowe (*Salicetum albo-fragilis*, *Populetum albae*, *Alnenion glutinoso-incanae*) i olsy źródliskowe, stanowiące przedmiot ochrony obszaru Natura 2000 Rogalińska Dolina Warty PLH300012. Ten typ siedliska przyrodniczego obejmuje nadrzeczne lasy: olszowe, jesionowe, wierzby białej i kruchej oraz topoli białej i czarnej. Wymienione lasy wykształcają się na glebach zalewanych wodami rzecznyymi, o wysokim poziomie wód gruntowych, głównie klasyfikowanych jako pobagiennie lub napływowe aluwialne. Zgodnie z definicją należy tu kilka istotnie różniących się podtypów drzewostanów, a mianowicie od jesionowo-olszowych na obszarach źródlisk i związanych z nimi cieków, przez olszowe w dolinach szybko płynących rzek, olszyny nad wolno płynącymi strumieniami, górskie olszynki z olszą szarą, po nadbrzeżne lasy wierzbowe i topolowe nad dużymi rzekami. Głównym czynnikiem ekologicznym decydującym o specyfice łągów są warunki wodne, w tym w szczególności związane z pionowym i poziomym ruchem wód. Częstotliwość i długotrwałość zalewów powierzchniowych, a także ruch wód gruntowych, w tym wysiłekanie i wypływanie wód podziemnych, decydują o specyfice poszczególnych podtypów tego siedliska.³

Fauna występująca na obszarach opracowania to głównie ptactwo: wróbel, sroka, gawron, kos, sikora, zięba, sówka, kowalik, sierpówka, dzięcioł, a także zwierzyzna związana z siedliskami polnymi i leśnymi: mysz, kret, jeż, ryjówka, sarna, lis, dzik. Jeż zachodni, kret, ryjówka (aksamitna i malutka), myszy (zaroślowa i zielna) oraz większość gatunków ptaków ujęte są w rozporządzeniu Ministra Środowiska z dnia 16 grudnia 2016 r. w sprawie ochrony gatunkowej zwierząt (Dz. U. z 2022 r. poz. 2380). Z uwagi na sąsiedztwo jezior, w granicach obszarów opracowania położonych w miejscowościach: Mościenica i Skrzyńki mogą występować płazy, objęte w Polsce ochroną gatunkową.

Na podstawie opracowania „Obszary ważne dla ptaków w okresie gniazdowania oraz migracji na terenie województwa wielkopolskiego” ustalono, że tereny objęte projektem planu położone w miejscowościach: Czmoniec i Radzewo znajdują się w granicach obszaru ważnego dla ptaków w okresie gniazdowania oraz migracji „Ostoja Rogalińska”. Obszar ten stanowi łągowisko rzadkich gatunków ptaków – kania ruda (9 par), kania czarna (5), bielik (2–3 pary), rybitwa czarna (do 40 par).

2.8. Dziedzictwo kulturowe i zabytki

Na terenie opracowania na działce o nr ewid. 103, obręb Skrzyńki występuje stanowisko archeologiczne nr AZP 55-29/41, a na działkach o nr ewid. 67, 68, 69/4, 79/1 obręb Skrzyńki znajduje się stanowisko archeologiczne nr AZP 55-29/35. Stanowiska archeologiczne, ujęte w gminnej i wojewódzkiej ewidencji zabytków stanowią terenowe pozostałości pradziejowego i historycznego osadnictwa, które podlegają ochronie i opiece konserwatorskiej bez względu na stan zachowania (art. 6 ust. 1 pkt 3a, art. 22 ust. 2 i 4 ustawy z dnia 23 lipca 2003 r. o ochronie i opiece nad zabytkami). Ponadto działka o nr ewid. 200/6 w miejscowości Czmoniec graniczy z cmentarzem ewangelickim, zlokalizowanym na działce o nr ewid. 201, ujętym w gminnej ewidencji zabytków. Mapy pruskie wskazują, iż historycznie cmentarz ten rozciągał się również na część działki nr 200/6.⁴

³ Mróz W. (red.) 2010. Monitoring siedlisk przyrodniczych. Przewodnik metodyczny. Część I. GIOŚ, Warszawa

⁴ wniosek Powiatowego Konserwatora Zabytków w Poznaniu do miejscowego planu zagospodarowania przestrzennego

2.9. Klimat lokalny

Klimat gminy Kórnik, podobnie jak całego Niżu Polskiego, jest wynikiem ścierania się klimatu oceanicznego i kontynentalnego. Według regionalizacji klimatyczno-rolniczej, region poznański należy do dzielnicy środkowej, charakteryzującej się najmniejszym rocznym opadem poniżej 550 mm oraz znaczną ilością wiatrów o przewadze zachodnich. Czas trwania okresu wegetacyjnego waha się od 210 do 220 dni. Średnia roczna temperatura powietrza nieznacznie przekracza 8°C. Charakterystycznymi cechami tego klimatu są: stosunkowo małe roczne amplitudy powietrza, wczesna wiosna, długie lato, łagodna i krótka zima z małą pokrywą śnieżną.

2.10. Jakość powietrza

Źródłami zanieczyszczeń powietrza występującymi na przedmiotowym obszarze oraz w jego sąsiedztwie jest emisja spalin z pojazdów poruszających się drogami znajdującymi się w granicach opracowania oraz jego otoczeniu, jak również emisja zanieczyszczeń gazowych i pyłowych z instalacji grzewczych, takich jak: SO₂, NO₂, CO, CO₂, pyły.

Monitoring zmian jakości powietrza wraz z oceną poziomu substancji w powietrzu prowadzony jest na przedmiotowym obszarze przez Główny Inspektorat Ochrony Środowiska. Wynikiem oceny, zarówno pod kątem kryteriów dla ochrony zdrowia jak i kryteriów dla ochrony roślin, dla wszystkich substancji podlegających ocenie, jest zaliczenie strefy do jednej z poniższych klas:

1. w klasyfikacji podstawowej:

- do klasy A – jeżeli stężenia zanieczyszczenia na terenie strefy nie przekraczają odpowiednio poziomów dopuszczalnych lub poziomów docelowych,
- do klasy C – jeżeli stężenia zanieczyszczeń na terenie strefy przekraczają poziomy dopuszczalny lub poziomy docelowy powiększony o margines tolerancji, a w przypadku gdy margines tolerancji nie jest określony – poziomy dopuszczalny lub poziomy docelowy.

2. w klasyfikacji dodatkowej:

- do klasy A1 – brak przekroczenia poziomu dopuszczalnego dla pyłu PM_{2,5} – dla fazy II tj. $\leq 20 \mu\text{g}/\text{m}^3$,
- do klasy C1 – przekroczenie poziomu dopuszczalnego dla pyłu PM_{2,5} – dla fazy II tj. $> 20 \mu\text{g}/\text{m}^3$,
- do klasy D1 – jeżeli poziom stężeń ozonu nie przekracza poziomu celu długoterminowego,
- do klasy D2 – jeżeli poziom stężeń ozonu przekracza poziom celu długoterminowego.

Dodatkową klasyfikację wprowadzono na potrzeby raportowania do Komisji Europejskiej.

Zaliczenie strefy do określonej klasy zależy od stężeń zanieczyszczeń występujących na jej obszarze i wiąże się z wymaganiami dotyczącymi działań na rzecz poprawy jakości powietrza lub na rzecz utrzymania tej jakości.

W roku 2025 Główny Inspektorat Ochrony Środowiska opublikował „Roczną ocenę jakości powietrza w województwie wielkopolskim. Raport wojewódzki za rok 2024”. Oceny jakości powietrza wykonywane są w odniesieniu do obszaru strefy. Przedmiotowy raport prezentuje finalne wyniki oceny za rok 2024, uwzględniające podział Polski na strefy określony w załączniku do ustawy – Prawo ochrony środowiska. Zgodnie z ww. ustawą gmina Kórnik należy do strefy wielkopolskiej. Na podstawie oceny poziomu poszczególnych substancji dokonano klasyfikacji stref, w których są dotrzymane lub przekraczane przewidziane prawem poziomy dopuszczalny lub docelowy oraz poziomy celów długoterminowych. Każdej strefie, dla każdego zanieczyszczenia przypisano właściwy symbol klasy.

W efekcie oceny przeprowadzonej pod kątem ochrony roślin, w zakresie dwutlenku siarki, tlenków azotu oraz ozonu strefę wielkopolską zaliczono do klasy A (Ryc. 4.). W dodatkowej klasyfikacji w odniesieniu do poziomu celu długoterminowego strefie przypisano klasę D2.

Ryc. 4. Klasy stref dla poszczególnych zanieczyszczeń, uzyskane w ocenie za 2024 rok dokonanej z uwzględnieniem kryteriów ustanowionych w celu ochrony roślin - klasyfikacja podstawowa (klasy: A, C)

Kod strefy	Nazwa strefy	SO ₂	NO _x	O ₃ ¹⁾
PL3003	strefa wielkopolska	A	A	A

¹⁾ Dla ozonu - poziom celu długoterminowego - strefa wielkopolska uzyskała klasę D2.

Źródło: <https://powietrze.gios.gov.pl>

Pod kątem ochrony zdrowia dla poziomu dopuszczalnego dwutlenku siarki, dwutlenku azotu, ołowiu, benzenu, tlenku węgla, pyłu zawieszonego PM10 i PM2,5 oraz poziomu docelowego ozonu, kadmu, arsenu, niklu strefę wielkopolską zaliczono do klasy A. W przypadku poziomu docelowego benzo(a)pirenu w pyłe zawieszonym PM10, strefę wielkopolską zaliczono do klasy C. W ramach oceny wykonano również dodatkową klasyfikację zaliczając strefę wielkopolską:

- w przypadku ozonu dla poziomu celu długoterminowego - do klasy D2,
- w przypadku pyłu PM2,5 poziomu dopuszczalnego I fazy - do klasy A (Ryc. 5).

Ryc. 5. Klasy stref dla poszczególnych zanieczyszczeń, uzyskane w ocenie za 2024 rok dokonanej z uwzględnieniem kryteriów ustanowionych w celu ochrony zdrowia ludzi - klasyfikacja podstawowa (klasy: A, C oraz A1, C1 dla pyłu zawieszonego PM2,5)

Kod strefy	Nazwa strefy	SO ₂	NO ₂	C ₆ H ₆	CO	O ₃ ¹⁾	PM10	Pb	As	Cd	Ni	B(a)P	PM2,5 ²⁾
PL3001	aglomeracja poznańska	A	A	A	A	A	A	A	A	A	A	A	A1
PL3002	miasto Kalisz	A	A	A	A	A	A	A	A	A	A	A	A1
PL3003	strefa wielkopolska	A	A	A	A	A	A	A	A	A	A	C	A1

¹⁾ Dla ozonu – poziom celu długoterminowego, strefy uzyskały klasę D2,

²⁾ Dla pyłu zawieszonego PM2,5 – poziom dopuszczalny I faza, strefy strefa aglomeracja poznańska, miasto Kalisz i strefa wielkopolska uzyskały klasę A.

Źródło: <https://powietrze.gios.gov.pl>

Na podstawie klasyfikacji stref województwa wielkopolskiego za rok 2024 stwierdzono potrzebę realizacji działań naprawczych mających na celu poprawę jakości powietrza ze względu na ochronę zdrowia ludzi dla jednej strefy województwa, tj. strefy wielkopolskiej – strefę zakwalifikowano do klasy C ze względu na przekroczenia poziomu docelowego benzo(a)pirenu w pyłe zawieszonym PM10. Podobnie jak w latach poprzednich, wysokie wartości stężeń tego zanieczyszczenia rejestrowano w okresach grzewczych (styczeń – marzec, październik – grudzień). Jako główną przyczynę przekroczeń wskazuje się tzw. niską emisję pochodzącą z indywidualnego ogrzewania budynków. W ostatnim dziesięcioleciu można zauważyć stopniową poprawę jakości powietrza pod względem poziomu zanieczyszczenia pyłem. Jednakże wysokie dobowe stężenia pyłu zawieszonego PM10 rejestrowane w sezonie grzewczym pozostają istotnym problemem. Nadal na tle województwa wyróżniają się miejscowości, w których przeważa indywidualne ogrzewanie budynków paliwem stałym. Na ich obszarach rejestruje się największą liczbę dni z przekroczeniami poziomu dopuszczalnego dla stężeń 24-godzinnych.

Zaliczenie strefy do klasy C dla danego zanieczyszczenia oznacza konieczność wyznaczenia obszarów przekroczeń i zakwalifikowanie strefy do opracowania programów ochrony powietrza. Uchwałą Nr XXI/391/20 z dnia 13 lipca 2020 r. Sejmik Województwa Wielkopolskiego przyjął Program ochrony powietrza dla strefy wielkopolskiej (Dz. Urz. Woj. Wielkopolskiego z 2020 r. poz. 5954).

2.11. Klimat akustyczny

Zgodnie z rozporządzeniem Ministra Środowiska z dnia 14 czerwca 2007 r. w sprawie dopuszczalnych poziomów hałasu w środowisku (Dz. U. z 2014 r. poz. 112), dopuszczalne poziomy hałasu w środowisku powodowanego przez poszczególne grupy źródeł hałasu wyrażone są:

- wskaźnikami L_{AeqD} - równoważny poziom dźwięku A dla pory dnia (rozumianej jako przedział czasu od godz. 6⁰⁰ do godz. 22⁰⁰) oraz L_{AeqN} - równoważny poziom dźwięku A dla pory nocy (rozumianej jako przedział czasu od godz. 22⁰⁰ do godz. 6⁰⁰), które to wskaźniki mają zastosowanie do ustalania i kontroli warunków korzystania ze środowiska, w odniesieniu do jednej doby,
- wskaźnikami L_{DWN} - długookresowy średni poziom dźwięku A wyrażony w decybelach (dB), wyznaczony w ciągu wszystkich dób w roku, z uwzględnieniem pory dnia (rozumianej jako przedział czasu od godz. 6⁰⁰ do godz. 18⁰⁰), pory wieczoru (rozumianej jako przedział czasu od godz. 18⁰⁰ do godz. 22⁰⁰) oraz pory nocy (rozumianej jako przedział czasu od godz. 22⁰⁰ do godz. 6⁰⁰) oraz L_N - długookresowy średni poziom dźwięku A wyrażony w decybelach (dB), wyznaczony w ciągu wszystkich pór nocy w roku (rozumianych jako przedział czasu od godz. 22⁰⁰ do godz. 6⁰⁰), które to wskaźniki mają zastosowanie do prowadzenia długookresowej polityki w zakresie ochrony przed hałasem.

Dopuszczalne wartości poziomu hałasu w środowisku dla poszczególnych rodzajów terenów regulują przepisy ww. rozporządzenia Ministra Środowiska. Ich wartości zaprezentowano poniżej (Tabela 1.).

Tabela 1. Dopuszczalne poziomy hałasu w środowisku powodowanego przez poszczególne grupy źródeł hałasu

Rodzaj terenu	Dopuszczalny poziom hałasu w dB								Dopuszczalny długookresowy średni poziom dźwięku A w dB							
	Drogi lub linie kolejowe		Pozostałe obiekty i działalność będąca źródłem hałasu		Starty, lądowania i przeloty statków powietrznych		Linie energetyczne		Drogi lub linie kolejowe		Pozostałe obiekty i działalność będąca źródłem hałasu		Starty, lądowania i przeloty statków powietrznych		Linie energetyczne	
	L_{AeqD}	L_{AeqN}	L_{AeqD}	L_{AeqN}	L_{AeqD}	L_{AeqN}	L_{AeqD}	L_{AeqN}	L_{DWN}	L_N	L_{DWN}	L_N	L_{DWN}	L_N	L_{DWN}	L_N
Tereny zabudowy mieszkaniowej jednorodzinnej	61	56	50	40	60	50	50	45	64	59	50	40	60	50	50	45
Tereny zabudowy związanej ze stałym lub czasowym pobytem dzieci i młodzieży	61	56	50	40	55	45	45	40	64	59	50	40	55	45	45	40
Tereny zabudowy mieszkaniowej wielorodzinnej i zamieszkania zbiorowego	65	56	55	45	60	50	50	45	68	59	55	45	60	50	50	45
Tereny zabudowy zagrodowej																
Tereny rekreacyjno-wypoczynkowe																
Tereny mieszkaniowo-usługowe																

Źródło: Rozporządzenie Ministra Środowiska z dnia 14 czerwca 2007 r. w sprawie dopuszczalnych poziomów hałasu w środowisku

Spełnienie powyższych wymogów, określonych rozporządzeniem Ministra Środowiska nie gwarantuje stworzenia mieszkańcom warunków, w których nie występuje uciążliwe oddziaływanie hałasu. Przyjęte standardy podyktowane są realnymi możliwościami ograniczania hałasów.

Klimat akustyczny na przedmiotowych obszarach kształtowany jest przede wszystkim przez ruch samochodowy odbywający się drogami powiatowymi: nr 2461P, 2470P, 2464P, 2472P oraz drogami gminnymi. Generalny Pomiar Ruchu na drogach powiatowych powiatu poznańskiego został przeprowadzony w 2021 r. Wyniki prezentujące średni dobowy ruch na odcinkach ww. dróg, przedstawiono w poniższej tabeli (Tabela 2.).

Tabela 2. Średni dobowy ruch na odcinkach dróg powiatowych w 2021 roku

Nr drogi	Nazwa odcinka	Ilość pojazdów ogółem
2461P	m. Kamionki (dr. 2489P) – m. Borówiec (dr. 2470P)	6 931
2470P	m. Borówiec – m. Kórnik	672
2464P	m. Trzykolne Młyny (dr. 2472P) – gr. powiatu	4 012
2472P	m. Trzykolne Młyny (dr. 2464P) – m. Radzewo (dr. 2478P/ul. Dworzyskowa)	2 612

Źródło: <https://zdp.poznan.pl>

Przedmiotowe odcinki dróg nie należą do najbardziej obciążonych ruchem odcinków dróg powiatowych na terenie powiatu poznańskiego. Na przedmiotowych trasach odbywa się głównie ruch lokalny, w którym udział pojazdów ciężarowych jest niewielki. Biorąc pod uwagę wyniki pomiarów hałasu komunikacyjnego wykonanych dla dróg o podobnym natężeniu ruchu, ocenia się, że na terenach sąsiadujących z przedmiotowymi drogami nie występują przekroczenia dopuszczalnych poziomów hałasu. Natężenie hałasu generowanego przez samochody poruszające się tą drogami cechuje się zmiennością w ciągu doby - większe w porze dziennej oraz znacząco mniejsze w porze nocnej.

Obszary objęte projektem planu położone w miejscowości Kamionki znajdują się w zasięgu strefy podejścia samolotów do lotniska wojskowego Poznań - Krzesiny, zatem klimat akustyczny tych terenów kształtowany jest również przez ruch samolotów. Hałas ten ma charakter chwilowy, a częstotliwość jego występowania jest zmienna w ciągu roku oraz w ciągu doby. Ze względu na specyfikę hałasu lotniczego (pojedyncze zdarzenia akustyczne o znacznym poziomie i krótkim czasie trwania), zachowanie poprawnych warunków akustycznych w środowisku nie musi gwarantować eliminacji dokuczliwości akustycznych. Przedmiotowe obszary znajdują się w strefie III obszaru ograniczonego użytkowania dla lotniska wojskowego Poznań - Krzesiny, określonego w rozporządzeniu Nr 40/07 Wojewody Wielkopolskiego z dnia 31 grudnia 2007 r., zmieniającym rozporządzenie w sprawie utworzenia obszaru ograniczonego użytkowania (Dz. Urz. Woj. Wlkp. z 2008 r. Nr 1 poz. 1). Obszar ograniczonego użytkowania został wyznaczony linią, na której dopuszczalny poziom hałasu od startów, lądowań i przelotów statków powietrznych jest równy 55 dB w porze dziennej i 45 dB w porze nocnej. Granice III strefy przebiegają następująco: zewnętrzna - po granicy obszaru ograniczonego użytkowania, a wewnętrzna ze strefą II - na linii, na której dopuszczalny długookresowy średni poziom dźwięku A od startów, lądowań i przelotów statków powietrznych jest równy 55 dB i linii, na której dopuszczalny długookresowy średni poziom dźwięku A od operacji naziemnych i pozostałych źródeł hałasu związanych z funkcjonowaniem lotniska jest równy 50 dB.

3. Informacja o zawartości i głównych celach projektu miejscowego planu zagospodarowania przestrzennego

3.1. Cel opracowania projektu planu

Zgodnie z ustawą o planowaniu i zagospodarowaniu przestrzennym, miejscowy plan ma ustalić przeznaczenie terenów, sposób ich zagospodarowania i zabudowy, z uwzględnieniem ładu przestrzennego oraz dostosowaniem struktury zabudowy i intensywności zagospodarowania do uwarunkowań przyrodniczych i przestrzennych tego terenu oraz otoczenia.

Na przedmiotowych terenach obowiązują następujące plany miejscowe:

- uchwała nr XLVIII/641/2018 Rady Miejskiej w Kórniku z dnia 27 czerwca 2018 r. w sprawie miejscowego planu zagospodarowania przestrzennego dla terenów łącznika ekologicznego, lasów i gruntów rolnych w obrębach geodezyjnych: Koninko, Szczytniki, Kamionki i Borówiec w gminie Kórnik (Dz. Urz. Woj. Wielkopolskiego z dnia 12 lipca 2018 r., poz. 5865);
- uchwała nr LIII/530/2010 Rady Miejskiej w Kórniku z dnia 28 kwietnia 2010 r. w sprawie: miejscowego planu zagospodarowania przestrzennego dla miejscowości Mościenica, gm. Kórnik (Dz. Urz. Woj. Wielkopolskiego z dnia 6 sierpnia 2010 r., poz. 2958);
- uchwała nr VIII/79/2019 Rady Miejskiej w Kórniku z dnia 24 kwietnia 2019 r. w sprawie miejscowego planu zagospodarowania przestrzennego, terenów położonych w obrębie geodezyjnym Skrzyżki, w rejonie ul. Poznańskiej, gmina Kórnik (Dz. Urz. Woj. Wielkopolskiego z dnia 9 maja 2019 r., poz. 4790);
- uchwała nr IX/92/2015 Rady Miejskiej w Kórniku z dnia 27 maja 2015 r. w sprawie miejscowego planu zagospodarowania przestrzennego dla obszarów wsi: Konarskie, Radzewo, Czmoniec, części wsi Czołowo oraz części wsi Czmoń – część C w gminie Kórnik (Dz. Urz. Woj. Wielkopolskiego z dnia 12 czerwca 2015 r., poz. 3771);
- uchwała nr XXIV/295/2016 Rady Miejskiej w Kórniku z dnia 27 lipca 2016 r. w sprawie miejscowego planu zagospodarowania przestrzennego dla obszarów wsi: Konarskie, Radzewo, Czmoniec, części wsi Czołowo oraz części wsi Czmoń – część B w gminie Kórnik (Dz. Urz. Woj. Wielkopolskiego z dnia 4 sierpnia 2016 r., poz. 4968);
- uchwała nr XXVII/369/2020 Rady Miejskiej w Kórniku z dnia 30 grudnia 2020 r. w sprawie miejscowego planu zagospodarowania przestrzennego dla obrębów: Biernatki, Dębiec i Prusinowo - etap I (Dz. Urz. Woj. Wielkopolskiego z dnia 26 stycznia 2021 r., poz. 802).

Celem opracowania projektu planu jest określenie zasad zabudowy i zagospodarowania terenu oraz ujednoczenie i aktualizacja zapisów obowiązujących na przedmiotowym terenie planów miejscowych.

3.2. Ustalenia projektu planu

Przedmiotem ustaleń projektu planu dotyczących przeznaczenia terenu są:

- tereny zabudowy mieszkaniowej jednorodzinnej wolnostojącej (MNW);
- tereny zabudowy mieszkaniowej jednorodzinnej wolnostojącej lub usług (MNW-U);
- tereny dróg lokalnych (KDL);
- tereny komunikacji drogowej wewnętrznej (KR);
- teren komunikacji pieszo-rowerowej (KP);
- tereny kanalizacji (IK);
- tereny rolnictwa z zakazem zabudowy (RN);
- tereny zabudowy zagrodowej (RZM);
- tereny zieleni urządzonej (ZP);
- teren cmentarza zamkniętego (CZ).

W projekcie planu zawarto następujące zapisy istotne z punktu widzenia ochrony środowiska:

1) ustala się:

- nakaz zachowania dopuszczalnych poziomów hałasu w środowisku określonych w przepisach odrębnych na terenach oznaczonych na rysunku planu symbolami:

- a) 1MNW, 2MNW, 3MNW, 4MNW, 5MNW, 6MNW, 7MNW – jak dla terenów zabudowy mieszkaniowej jednorodzinnej,
 - b) MNW-U - jak dla terenów mieszkaniowo-usługowych,
 - c) 1RZM, 2RZM – jak dla terenów zabudowy zagrodowej;
- zapewnienie właściwego klimatu akustycznego w pomieszczeniach wymagających ochrony akustycznej poprzez stosowanie przegród budowlanych o odpowiedniej izolacyjności akustycznej na terenie części A i B;
 - nakaz uwzględnienia ograniczeń i zakazów w zakresie eksploatacji instalacji, w których następuje spalanie paliw dla celów grzewczych, zgodnie z przepisami odrębnymi;
 - zagospodarowanie odpadów zgodnie z przepisami odrębnymi;
 - ochronę powierzchni ziemi, powietrza i wód, zgodnie z przepisami odrębnymi o ochronie środowiska;
 - zachowanie ciągłości istniejącego systemu melioracyjnego z dopuszczeniem przebudowy i rozbudowy sieci, zgodnie z przepisami odrębnymi;
 - zachowanie i nasadzenia zieleni, w wyznaczonej na rysunku planu strefie zieleni, przy czym w obrębie strefy obowiązuje zakaz lokalizacji miejsc postojowych, dojazdów i powierzchni utwardzonych;
 - uwzględnienie w zagospodarowaniu terenów ograniczeń wynikających z położenia w granicach obszaru szczególnego zagrożenia powodzią, w tym zakaz lokalizacji obiektów budowlanych, podlegających ochronie na podstawie przepisów odrębnych, wskazanych na rysunku planu;
 - ochronę zgodnie z zapisami planu i przepisami odrębnymi: obszaru Natura 2000 PLB300017 Ostoja Rogalińska, obszaru Natura 2000 PLH300012 Rogalińska Dolina Warty, Rogalińskiego Parku Krajobrazowego, Obszaru chronionego krajobrazu w gminie Kórnik, Głównego Zbiornika Wód Podziemnych nr 143 Subzbiornik Inowrocław - Gniezno, Głównego Zbiornika Wód Podziemnych nr 144 Dolina Kopalna Wielkopolska, Głównego Zbiornika Wód Podziemnych nr 150 Pradolina Warszawa Berlin;
 - uwzględnienie w zagospodarowaniu terenu ograniczeń wynikających z przebiegu sieci infrastruktury technicznej;
 - zagospodarowanie wód opadowych i roztopowych zgodnie z przepisami odrębnymi;
- 2) dopuszcza się wytwarzanie energii z odnawialnych źródeł energii z wyłączeniem wolnostojących urządzeń wytwarzających energię z odnawialnych źródeł energii o mocy zainstalowanej większej niż 500 kW oraz biogazowni i elektrowni wiatrowych;
- 3) zakazuje się:
- lokalizacji przedsięwzięć mogących zawsze znacząco lub potencjalnie znacząco oddziaływać na środowisko z wyjątkiem inwestycji celu publicznego, sieci i urządzeń infrastruktury technicznej, urządzeń umożliwiających pobór wód podziemnych na terenach: 1RZM, 2RZM;
 - stosowania w nowo budowanych budynkach pieców i trzonów kuchennych na paliwa stałe;
 - stosowania inwazyjnych gatunków obcych przy nowych nasadzeniach zieleni;
 - lokalizacji budynków na terenach: KDL, 1KR, 2KR, 3KR, 4KR, 5KR, 1RN, 2RN, 3RN, 1ZP, 2ZP, CZ.

3.3. Powiązania z innymi dokumentami

Studium uwarunkowań i kierunków zagospodarowania przestrzennego

Zgodnie z ustawą o planowaniu i zagospodarowaniu przestrzennym, ustalenia planu w zakresie tekstowym i graficznym nie mogą naruszać ustaleń Studium uwarunkowań i kierunków zagospodarowania przestrzennego gminy, który to dokument określa politykę przestrzenną gminy, w tym zasady zagospodarowania przestrzennego jej poszczególnych części. Plan miejscowy uchwała Rada Miasta i Gminy, po stwierdzeniu, że nie narusza on ustaleń Studium.

W obowiązującym dokumencie Studium uwarunkowań i kierunków zagospodarowania przestrzennego gminy Kórnik obszary objęte projektem planu obejmują w swych granicach: tereny zabudowy zagrodowej (RM), tereny zabudowy mieszkaniowej jednorodzinnej (MN), tereny zabudowy mieszkaniowej (M), tereny łąk oraz tereny rolne.

Biorąc pod uwagę przeznaczenie terenów określone w projekcie planu, jego uchwalenie będzie stanowić realizację polityki przestrzennej gminy wyrażonej w Studium.

Plan zagospodarowania przestrzennego województwa wielkopolskiego

Zapisy projektu planu wykazują powiązanie z ustaleniami Uchwały Nr V/70/19 Sejmiku Województwa Wielkopolskiego z dnia 25 marca 2019 r. w sprawie uchwalenia „Planu zagospodarowania przestrzennego województwa wielkopolskiego wraz z Planem zagospodarowania przestrzennego miejskiego obszaru funkcjonalnego Poznania” (Dz. Urz. Woj. Wielkopolskiego z 2019 r., poz. 4021), w której zawarto kierunki polityki przestrzennej na szczeblu województwa. W projekcie planu uwzględniono obszary o znaczeniu ponadlokalnym, występujące na przedmiotowym terenie lub w jego bliskim sąsiedztwie, tj.:

- główne zbiorniki wód podziemnych, poprzez ustalenie ochrony zgodnie z zapisami planu i przepisami odrębnymi: Głównego Zbiornika Wód Podziemnych nr 143 Subzbiornik Inowrocław - Gniezno, Głównego Zbiornika Wód Podziemnych nr 144 Dolina Kopalna Wielkopolska, Głównego Zbiornika Wód Podziemnych nr 150 Pradolina Warszawa Berlin,
- formy ochrony przyrody, poprzez ustalenie ochrony zgodnie z zapisami planu i przepisami odrębnymi: obszaru Natura 2000 PLB300017 Ostoja Rogalińska, obszaru Natura 2000 PLH300012 Rogalińska Dolina Warty, Rogalińskiego Parku Krajobrazowego, Obszaru chronionego krajobrazu w gminie Kórnik,
- obszary ograniczania wysokości zabudowy wokół lotnisk i lotniczych urządzeń naziemnych, poprzez ustalenie uwzględnienia ograniczeń maksymalnej wysokości obiektów naturalnych i budowlanych ze względu na położenie obszaru objętego planem w powierzchniach ograniczających przeszkody dla lotniska wojskowego Poznań – Krzesiny,
- obszary zagrożenia powodziowego, poprzez ustalenie uwzględnienia w zagospodarowaniu terenów ograniczeń wynikających z położenia w granicach obszaru szczególnego zagrożenia powodzią, w tym zakaz lokalizacji obiektów budowlanych, podlegających ochronie na podstawie przepisów odrębnych, wskazanych na rysunku planu.

Audyt krajobrazowy województwa wielkopolskiego

Zgodnie z wynikami Audytu krajobrazowego województwa wielkopolskiego, zatwierdzonego uchwałą Nr LI/1000/23 Sejmiku Województwa Wielkopolskiego z dnia 27 marca 2023 r., tereny objęte opracowaniem nie znajdują się w krajobrazie priorytetowym.

3.4. Potencjalne zmiany stanu środowiska w przypadku braku realizacji ustaleń projektu planu

W przypadku braku realizacji ustaleń analizowanego projektu planu przekształcenia środowiska przyrodniczego na przedmiotowych obszarach mogą następować na skutek realizacji zapisów obowiązujących miejscowych planów zagospodarowania przestrzennego. Zgodnie z tymi dokumentami planistycznymi przedmiotowe obszary przeznaczone są pod: tereny usług edukacji publicznej, kultury i kultury fizycznej, tereny zabudowy mieszkaniowej jednorodzinnej lub usługowej, tereny zabudowy zagrodowej w gospodarstwach rolnych, hodowlanych i ogrodniczych, tereny zieleni krajobrazowej, łąk, zadrzewień z dopuszczeniem użytkowania rolniczego, tereny rolnicze lub zieleni nieurządzonej, tereny rolnicze, tereny lasów, cmentarz oraz tereny dróg wewnętrznych. W wyniku realizacji ustaleń obowiązujących planów miejscowych w zakresie terenów inwestycyjnych wystąpić mogą przede wszystkim przekształcenia powierzchni ziemi i krajobrazu, w związku z posadowieniem budynków i obiektów im towarzyszących. Zmianie mogą ulec również warunki odpływu wód opadowych spowodowane utwardzeniem terenu. W związku z funkcjonowaniem zabudowy występować będzie emisja zanieczyszczeń do powietrza pochodząca ze spalania paliw wykorzystywanych do ogrzewania budynków, emisja spalin z samochodów użytkowników terenu, jak również emisja hałasu komunikacyjnego.

W przypadku dalszego użytkowania rolniczego obszarów opracowania, może dochodzić do zmian w środowisku związanych z degradacją powierzchni ziemi oraz wpływem zanieczyszczeń pochodzenia rolniczego do wód podziemnych. Jednakże rolnicze użytkowanie terenu nie spowoduje oddziaływania na krajobraz, ani klimat, a także przyczyni się do zachowania istniejącej roślinności oraz miejsc bytowania zwierząt.

4. Istniejące problemy ochrony środowiska istotne z punktu widzenia projektu planu

Ochrona środowiska związana jest z różnymi rodzajami ludzkiej aktywności i skupia się na takich zagadnieniach jak zanieczyszczenie powietrza, wód i gleb, gospodarce odpadami oraz takich zjawiskach jak utrata różnorodności biologicznej, wprowadzanie gatunków inwazyjnych czy genetycznie modyfikowanych.

Do głównych problemów z zakresu ochrony środowiska istotnych z punktu widzenia projektowanego dokumentu należy:

- degradacja powierzchni ziemi spowodowana rolniczym użytkowaniem terenu,
- wzrost emisji zanieczyszczeń powietrza (emisje z systemów grzewczych, z ciągów komunikacyjnych), a w konsekwencji przekroczenie wymaganych prawem norm jakości powietrza atmosferycznego, wymagające prowadzenia działań na rzecz utrzymania jakości lub poprawy warunków aerosanitarnych,
- osiągnięcie celów środowiskowych określonych dla JCW, w granicach których znajduje się przedmiotowy obszar,
- wzrost udziału powierzchni utwardzonych i zmiana warunków odpływu wód opadowych,
- konieczność ochrony jakości wód podziemnych, z uwagi na położenie obszarów w zasięgu występowania Głównych Zbiorników Wód Podziemnych,
- ograniczanie istniejących i potencjalnych zagrożeń obszarów objętych formami ochrony przyrody.

5. Cele ochrony środowiska ustanowione na szczeblu międzynarodowym, wspólnotowym i krajowym oraz sposoby ich uwzględniania w projekcie planu

Do dokumentów rangi międzynarodowej ujmujących cele ochrony środowiska istotne z punktu widzenia projektu planu miejscowego należą ratyfikowane przez Polskę konwencje międzynarodowe:

- Konwencja Genewska (1979) w sprawie transgranicznego zanieczyszczenia powietrza na dalekie odległości mająca na celu ochronę człowieka i jego środowiska przed zanieczyszczeniem powietrza oraz dążenie do ograniczenia i stopniowego zmniejszania i zapobiegania zanieczyszczeniom powietrza, łącznie z transgranicznym zanieczyszczeniem powietrza na dalekie odległości,
- Ramowa Konwencja Narodów Zjednoczonych w sprawie zmian klimatu (Rio de Janeiro, 1992), której głównym celem jest zapobieganie dalszym zmianom klimatu globalnego, ze szczególnym uwzględnieniem długoterminowego jego ocieplania na skutek wzrostu stężenia gazów cieplarnianych w atmosferze oraz Protokół z Kioto (1998) stanowiący uzupełnienie Konwencji klimatycznej,
- Konwencja o dostępie do informacji, udziale społeczeństwa w podejmowaniu decyzji oraz dostępie do sprawiedliwości w sprawach dotyczących środowiska, sporządzona w Aarhus dnia 25 czerwca 1998 r. (Dz. U. z 2003 r. Nr 78 poz. 706), której podstawowym celem jest ochrona prawa każdej osoby do życia w środowisku odpowiednim dla jej zdrowia. Dla osiągnięcia celu w Konwencji określono działania w trzech obszarach dotyczących: zapewnienia społeczeństwu przez władze publiczne dostępu do informacji dotyczących środowiska, ułatwienia udziału społeczeństwa w podejmowaniu decyzji mających wpływ na środowisko, rozszerzenia warunków dostępu do wymiaru sprawiedliwości w sprawach dotyczących środowiska,
- Europejska Konwencja Krajobrazowa sporządzona we Florencji w 2000 roku ma na celu ochronę różnorodności krajobrazów europejskich, zarówno naturalnych, jak i kulturowych, a także racjonalne zagospodarowanie i planowanie krajobrazu,
- Europejska Konwencja o ochronie dziedzictwa archeologicznego sporządzona w La Valetta dnia 16 stycznia 1992 r., zwana Konwencją Maltańską, której celem jest ochrona dziedzictwa archeologicznego jako źródła zbiorowej pamięci europejskiej i jako instrumentu dla badań historycznych i naukowych.

Akcesja Polski do Unii Europejskiej nałożyła na Polskę nowe obowiązki, wynikające z konieczności dostosowania prawa polskiego do regulacji unijnych. Ochrona środowiska wraz z Traktatem z Maastricht (1991) włączona została przez Wspólnoty Europejskie do spisu ich stałych zadań, dla których określono cele działań zapobiegawczych i regulujących. Obecnie prawo Unii Europejskiej regulujące ochronę środowiska liczy sobie kilkaset aktów prawnych, obejmujących dyrektywy, rozporządzenia, decyzje i zalecenia. Do priorytetów Unii Europejskiej w dziedzinie ochrony środowiska zaliczyć należy m.in. przeciwdziałanie zmianom klimatu, ochronę różnorodności biologicznej, ograniczenie wpływu zanieczyszczenia na zdrowie, a także lepsze wykorzystanie zasobów naturalnych.

Do dokumentów ustanowionych na szczeblu wspólnotowym, formułujących cele ochrony środowiska, istotne z punktu widzenia omawianego projektu planu, zaliczyć można:

- Dyrektywę 2001/42/WE Parlamentu Europejskiego i Rady z dnia 27 czerwca 2001 r. w sprawie oceny wpływu niektórych planów i programów na środowisko, której celem jest zapewnienie wysokiego poziomu ochrony środowiska i przyczynienie się do uwzględniania aspektów środowiskowych w przygotowaniu i przyjmowaniu planów i programów w celu wspierania stałego rozwoju, poprzez zapewnienie, że zgodnie z niniejszą dyrektywą dokonywana jest ocena wpływu na środowisko niektórych planów i programów, które potencjalnie mogą powodować znaczący wpływ na środowisko,
- Dyrektywa 2000/60/WE Parlamentu Europejskiego i Rady z dnia 23 października 2000 r. ustanawiająca ramy wspólnotowego działania w dziedzinie polityki wodnej, której celem jest ustalenie ram dla ochrony śródlądowych wód powierzchniowych, wód przejściowych, wód przybrzeżnych oraz wód podziemnych,
- Dyrektywa 2006/118/WE Parlamentu Europejskiego i Rady z dnia 12 grudnia 2006 r. w sprawie ochrony wód podziemnych przed zanieczyszczeniem i pogorszeniem ich stanu, która ustanawia szczególne środki, określone w art. 17 ust. 1 i 2 dyrektywy 2000/60/WE, w celu zapobiegania i ochrony przed zanieczyszczeniem wód podziemnych,
- Dyrektywa Parlamentu Europejskiego i Rady 2008/50/WE z dnia 21 maja 2008 r. w sprawie jakości powietrza i czystszej powietrza dla Europy, która ma na celu m.in. utrzymanie jakości powietrza, tam gdzie jest ona dobra, oraz jej poprawę w pozostałych przypadkach.

Projekt planu respektuje zasady ochrony środowiska ustanowione na szczeblu międzynarodowym i wspólnotowym, poprzez wprowadzenie odpowiednich zapisów określających zasady ochrony środowiska i przyrody.

W odniesieniu do ustanowionego w Konwencji Genewskiej i Dyrektywie UE z dnia 21 maja 2008 r. celu ochrony człowieka i jego środowiska przed zanieczyszczeniem powietrza, w projekcie planu ustala się nakaz uwzględnienia ograniczeń i zakazów w zakresie eksploatacji instalacji, w których następuje spalanie paliw dla celów grzewczych, zgodnie z przepisami odrębnymi, tj. zgodnie z uchwałą Nr XXXIX/941/17 Sejmiku Województwa Wielkopolskiego z dnia 18 grudnia 2017 r. w sprawie wprowadzenia, na obszarze województwa wielkopolskiego, ograniczeń lub zakazów w zakresie eksploatacji instalacji, w których następuje spalanie paliw. Ponadto ustala się zakaz stosowania w nowo budowanych budynkach pieców i trzonów kuchennych na paliwa stałe.

W myśl Europejskiej Konwencji Krajobrazowej sporządzonej we Florencji dnia 20 października 2000 r. (Dz. U. z 2006 r. Nr 14, poz. 98), której celem jest promowanie ochrony, gospodarki i planowania krajobrazu oraz organizowanie współpracy europejskiej w tym zakresie, opartej na wymianie doświadczeń, specjalistów i tworzeniu dobrej praktyki krajobrazowej, krajobraz jest ważnym elementem życia ludzi zamieszkujących w miastach i na wsiach, na obszarach zdegradowanych, pospolitych, jak również odznaczających się wyjątkowym pięknem. Ustalenia Konwencji wskazują na konieczność prowadzenia działań na rzecz zachowania i utrzymania ważnych lub charakterystycznych cech krajobrazu tak, aby ukierunkować i harmonizować zmiany, które wynikają z procesów społecznych, gospodarczych i środowiskowych. W celu realizacji zapisów Konwencji podejmuje się działania zmierzające m.in. do: prawnego uznania krajobrazów jako istotnego komponentu otoczenia ludzi, ustanowienia procedur udziału społeczeństwa w procesach planowania i zarządzania krajobrazem, jak również uwzględniania kwestii krajobrazowych we wszelkich działaniach związanych z zarządzaniem przestrzenią.

Respektując zapisy Konwencji Krajobrazowej w projekcie planu zawarto ustalenia dotyczące zasad ochrony i kształtowania ładu przestrzennego oraz zasad kształtowania krajobrazu. Projekt wskazuje tereny przeznaczone pod zabudowę wraz z ich obsługą komunikacyjną powiązaną z istniejącym układem drogowym, jak również tereny wyłączone z możliwości lokalizacji zabudowy. W projekcie planu ustala się sytuowanie budynków i wiat zgodnie z nieprzekraczalnymi liniami zabudowy, określonymi na rysunku planu, przy uwzględnieniu pozostałych ustaleń planu. Ponadto określa się maksymalne wielkości poszczególnych parametrów zabudowy, w tym maksymalną powierzchnię zabudowy działki budowlanej, wysokość budynków i geometrię dachów, jak również określa się kolorystykę pokryć dachu i materiałów elewacyjnych. Dodatkowo zakazuje się lokalizacji tablic reklamowych i urządzeń reklamowych, ogrodzeń pełnych oraz z betonowych elementów prefabrykowanych od strony dróg publicznych oraz budynków gospodarczo - garażowych wykonanych z ogrodzeniowych prefabrykatów betonowych lub z blachy, w celu ograniczenia możliwości realizacji urządzeń i obiektów wpływających ujemnie na krajobraz.

W odniesieniu do ustanowionego w Konwencji Maltańskiej celu ochrony dziedzictwa archeologicznego w projekcie planu w granicach stref ochrony konserwatorskiej stanowisk archeologicznych, wskazanych na rysunku planu, ustala się nakaz prowadzenia badań archeologicznych w związku z realizacją inwestycji polegających na zabudowaniu i zagospodarowaniu terenu zgodnie z przepisami odrębnymi.

Cele ustanowione na szczeblu międzynarodowym i wspólnotowym zostały przeniesione do krajowych i lokalnych dokumentów i na ich podstawie są realizowane. Odpowiednie odniesienia są obecne w ustawodawstwie krajowym. Zgodnie z art. 14 ustawy z dnia 27 kwietnia 2001 r. Prawo ochrony środowiska, polityka ochrony środowiska jest prowadzona na podstawie strategii rozwoju, programów i dokumentów programowych, o których mowa w ustawie z dnia 6 grudnia 2006 r. o zasadach prowadzenia polityki rozwoju. Polityka ochrony środowiska jest prowadzona również za pomocą wojewódzkich, powiatowych i gminnych programów ochrony środowiska.

Istotne z punktu widzenia opracowywanego dokumentu są takie opracowania jak: Polityka ekologiczna państwa 2030 – strategia rozwoju w obszarze środowiska i gospodarki wodnej, Plan gospodarowania wodami na obszarze dorzecza Odry, Program ochrony powietrza dla strefy wielkopolskiej, jak również Program Ochrony Środowiska dla Miasta i Gminy Kórnik na lata 2022-2026.

Polityka ekologiczna państwa 2030 – strategia rozwoju w obszarze środowiska i gospodarki wodnej (PEP2030)

W systemie dokumentów strategicznych PEP2030 stanowi doprecyzowanie i operacjonalizację zapisów Strategii na rzecz Odpowiedzialnego Rozwoju. W związku z powyższym, cel główny PEP2030, tj. Rozwój potencjału środowiska na rzecz obywateli i przedsiębiorców, został przeniesiony wprost ze Strategii na rzecz Odpowiedzialnego Rozwoju do roku 2020 (z perspektywą do 2030 r.). Cele szczegółowe PEP2030 zostały określone w odpowiedzi na zidentyfikowane w diagnozie najważniejsze trendy w obszarze środowiska, w sposób umożliwiający zharmonizowanie kwestii związanych z ochroną środowiska z potrzebami gospodarczymi i społecznymi. Kierunki interwencji obejmują wszystkie obszary tematyczne polityki ochrony środowiska. Stanowią wiązki działań i projektów strategicznych przyczyniających się do realizacji celów szczegółowych PEP2030:

1. Środowisko i zdrowie. Poprawa jakości środowiska i bezpieczeństwa ekologicznego:
 - Zrównoważone gospodarowanie wodami, w tym zapewnienie dostępu do czystej wody dla społeczeństwa i gospodarki oraz osiągnięcie dobrego stanu wód;
 - Likwidacja źródeł emisji zanieczyszczeń do powietrza lub istotne zmniejszenie ich oddziaływania;
 - Ochrona powierzchni ziemi, w tym gleb;
 - Przeciwdziałanie zagrożeniom środowiska oraz zapewnienie bezpieczeństwa biologicznego, jądrowego i ochrony radiologicznej.
2. Środowisko i gospodarka. Zrównoważone gospodarowanie zasobami środowiska:
 - Zarządzanie zasobami dziedzictwa przyrodniczego i kulturowego, w tym ochrona i poprawa stanu różnorodności biologicznej i krajobrazu;

- Wspieranie wielofunkcyjnej i trwale zrównoważonej gospodarki leśnej;
 - Gospodarka odpadami w kierunku gospodarki o obiegu zamkniętym;
 - Zarządzanie zasobami geologicznymi poprzez opracowanie i wdrożenie polityki surowcowej państwa;
 - Wspieranie wdrażania ekoinnowacji oraz upowszechnianie najlepszych dostępnych technik BAT.
3. Środowisko i klimat. Łagodzenie zmian klimatu i adaptacja do nich oraz zarządzanie ryzykiem klęsk żywiołowych:
- Przeciwdziałanie zmianom klimatu;
 - Adaptacja do zmian klimatu i zarządzanie ryzykiem klęsk żywiołowych.

W odniesieniu do wyżej wymienionych celów PEP2030 w projekcie planu ustalono:

- w celu zapewnienia zrównoważonego gospodarowania wodami – zagospodarowanie wód opadowych i roztopowych zgodnie z przepisami odrębnymi;
- w celu zmniejszenia oddziaływania źródeł emisji zanieczyszczeń do powietrza – nakaz uwzględnienia ograniczeń i zakazów w zakresie eksploatacji instalacji, w których następuje spalanie paliw dla celów grzewczych, zgodnie z przepisami odrębnymi;
- w celu ochrony powierzchni ziemi – maksymalną powierzchnię zabudowy działki budowlanej oraz minimalny udział powierzchni biologicznie czynnej na poszczególnych terenach;
- w celu przeciwdziałaniu zagrożeniom środowiska – zakaz lokalizacji przedsięwzięć mogących zawsze znacząco lub potencjalnie znacząco oddziaływać na środowisko z wyjątkiem inwestycji celu publicznego, sieci i urządzeń infrastruktury technicznej, urządzeń umożliwiających pobór wód podziemnych na terenach: 1RZM, 2RZM.

Plan gospodarowania wodami na obszarze dorzecza Odry

Istotnym dokumentem na poziomie krajowym, dotyczącym ochrony wód jest Plan gospodarowania wodami na obszarze dorzecza Odry, przyjęty rozporządzeniem Ministra Infrastruktury z dnia 16 listopada 2022 r., w którym zapisano cele środowiskowe dla poszczególnych jednolitych części wód powierzchniowych (JCWP) i podziemnych (JCWPd). W trakcie wyznaczania celów środowiskowych dla wód powierzchniowych na IV cykl planistyczny (2022–2027) bazowano na procedurze przyjętej w cyklu poprzednim 2016–2021 (aPGW). Analogicznie, cele środowiskowe ustalono w odniesieniu do wymagań dla stanu lub potencjału ekologicznego oraz stanu chemicznego. Podczas oceny stanu wód i wyznaczania celów środowiskowych wykorzystano najnowsze dane i opracowania, w tym nowe metodyki określania stanu elementów biologicznych i hydromorfologicznych, aktualizację wyznaczania SZCW i SCW, oraz zweryfikowaną typologię wód.

Tereny opracowania położone są w granicach naturalnej JCWP rzecznych Kopel od Głuszynki do ujścia (RW600010185749), naturalnej JCWP rzecznych Głuszynka (RW6000181857489), silnie zmienionej JCWP rzecznych Warta od Młyniska do Kopli (RW60001218573), silnie zmienionej JCWP jeziornych Skrzyńki Duże (LW10150) oraz silnie zmienionej JCWP jeziornych Bnińskie (LW10148), na obszarze dorzecza Odry, w regionie wodnym Warty.

Plan gospodarowania wodami na obszarze dorzecza Odry wskazuje cele środowiskowe ustalone dla JCW i obszarów chronionych wraz z prezentacją wyników przeprowadzonej oceny stopnia osiągnięcia celów środowiskowych. Cele środowiskowe ustalono w odniesieniu do wymagań dla stanu lub potencjału ekologicznego oraz stanu chemicznego. W poniższej tabeli przedstawiono cele środowiskowe określone dla JCWP rzecznych i jeziornych, w granicach których znajdują się obszary opracowania (Tabela 3.).

Tabela 3. Cele środowiskowe dla JCWP rzecznych i jeziornych

Nazwa i kod JCWP	Cel środowiskowy		Ocena ryzyka nieosiągnięcia celu środowiskowego
	stan/potencjał ekologiczny	stan chemiczny	
JCWP rzecznych			
Kopel od Głuszynki (RW600010185749)	Umiarkowany stan ekologiczny (złagodzone wskaźniki: [azot ogólny, fosforany, przewodność elektrolityczna właściwa w 20°C, IO]; pozostałe wskaźniki - II klasa jakości); zapewnienie drożności cieku dla migracji ichtiofauny o ile jest monitorowany wskaźnik diadromiczny D	Dla złagodzonych wskaźników [benzo(a)piren(w), benzo(g,h,i)perylen(w)] - poniżej stanu dobrego, dla pozostałych wskaźników - stan dobry	Zagrożona. Zastosowano odstępstwo polegające na złagodzeniu celów środowiskowych, które jest związane z tym, że nie są osiągnięte cele środowiskowe JCWP w zakresie wskaźników: azot ogólny, fosforany, przewodność elektrolityczna właściwa w 20°C; IO, benzo(a)piren(w), benzo(g,h,i)perylen(w). Jest to spowodowane czynnikami, które trwale uniemożliwiają osiągnięcie celów środowiskowych. Presje trwale uniemożliwiają osiągnięcie celów środowiskowych zaspokajają ważne potrzeby społeczno-gospodarcze i na obecnym etapie stwierdza się brak alternatywnych opcji zaspokojenia tych potrzeb. Warunkiem odstępstwa jest pełne i terminowe wdrożenie programu działań (którego zakres i skuteczność określono w zestawach działań). Ustalono termin osiągnięcia celu środowiskowego do 2027 r.
Głuszynka (RW6000181857489)	Umiarkowany stan ekologiczny (złagodzone wskaźniki: [azot amonowy, fosforany, przewodność elektrolityczna właściwa w 20°C (maksymalna dopuszczalna wartość w wodzie: do 2740 µS/cm)]; pozostałe wskaźniki - II klasa jakości)	Dobry stan chemiczny	Zagrożona. Zastosowano odstępstwo polegające na odroczeniu terminu osiągnięcia celów środowiskowych, które jest związane z tym, że nie są osiągnięte (lub są zagrożone) cele środowiskowe JCWP w zakresie wskaźników: azot ogólny, fosfor ogólny, BZT5. Jest to spowodowane warunkami naturalnymi, a w odniesieniu do substancji priorytetowych wprowadzonych dyrektywą 2013/39/UE – brakiem możliwości technicznych (w tym: niewystarczającymi danymi na temat źródeł zanieczyszczenia) i nieproporcjonalnością kosztów. Warunkiem odstępstwa jest pełne i terminowe wdrożenie programu działań (którego zakres i skuteczność określono w zestawach działań). Ustalono termin osiągnięcia celu środowiskowego do 2027 r.
Warta od Młyniska do Kopli (RW60001218573)	Dobry potencjał ekologiczny; zapewnienie drożności cieku dla migracji ichtiofauny na odcinku cieku istotnego Warta w obrębie JCWP (dla jesiotra); zapewnienie drożności cieku według wymagań gatunków chronionych; zapewnienie drożności cieku dla migracji gatunków o znaczeniu gospodarczym na odcinku cieku głównego Warta	Dobry stan chemiczny	Niezagrożona

Nazwa i kod JCWP	Cel środowiskowy		Ocena ryzyka nieosiągnięcia celu środowiskowego
	stan/potencjał ekologiczny	stan chemiczny	
	w obrębie JCWP (dla troci wędrowniej oraz węgorza europejskiego)		
JCWP jeziornych			
Skrzynki Duże (LW10150)	Dobry potencjał ekologiczny	Dobry stan chemiczny	<p>Zagrożona.</p> <p>Zastosowano odstępstwo polegające na odroczeniu terminu osiągnięcia celów środowiskowych, które jest związane z tym, że nie są osiągnięte (lub są zagrożone) cele środowiskowe JCWP w zakresie wskaźników: azot ogólny, przewodność, przezroczystość, fosfor ogólny. Jest to spowodowane warunkami naturalnymi, a w odniesieniu do substancji priorytetowych wprowadzonych dyrektywą 2013/39/UE – brakiem możliwości technicznych (w tym: niewystarczającymi danymi na temat źródeł zanieczyszczenia) i nieproporcjonalnością kosztów. Warunkiem odstępstwa jest pełne i terminowe wdrożenie programu działań (którego zakres i skuteczność określono w zestawach działań).</p> <p>Ustalono termin osiągnięcia celu środowiskowego dla wskaźników: przezroczystość, azot og, fosfor og, przewodność, PMPL - do 2027 r.; azot ogólny, przewodność, przezroczystość, fosfor ogólny - po 2027 r.</p>
Bnińskie (LW10148)	Dobry potencjał ekologiczny	Dobry stan chemiczny	<p>Zagrożona.</p> <p>Zastosowano odstępstwo polegające na odroczeniu terminu osiągnięcia celów środowiskowych, które jest związane z tym, że nie są osiągnięte (lub są zagrożone) cele środowiskowe JCWP w zakresie wskaźników: bromowane difenyletery (b), rtęć (b); azot ogólny, fosfor ogólny; heptachlor (b). Jest to spowodowane warunkami naturalnymi, a w odniesieniu do substancji priorytetowych wprowadzonych dyrektywą 2013/39/UE – brakiem możliwości technicznych (w tym: niewystarczającymi danymi na temat źródeł zanieczyszczenia) i nieproporcjonalnością kosztów. Warunkiem odstępstwa jest pełne i terminowe wdrożenie programu działań (którego zakres i skuteczność określono w zestawach działań). Ustalono termin osiągnięcia celu środowiskowego dla wskaźników: azot og, fosfor og, PMPL, ESMI; bromowane difenyletery (b), rtęć (b) - do 2027 r.; azot ogólny, fosfor ogólny - po 2027 r.; substancje priorytetowe wprowadzone dyrektywą 2013/39/UE – do 2039 r.</p>

Źródło: <http://karty.apgw.gov.pl:4200/mapa>

Podstawowym celem środowiskowym dla JCWPd jest utrzymanie lub osiągnięcie dobrego stanu, definiowanego w art. 2 Ramowej Dyrektywy Wodnej jako stan osiągnięty przez część wód podziemnych, jeżeli zarówno jej stan ilościowy, jak i chemiczny jest określony jako co najmniej „dobry”. Ogólny stan JCWPd określany jest zatem na podstawie oceny stanu ilościowego oraz oceny stanu chemicznego JCWPd, przy czym o ogólnej ocenie stanu decyduje gorszy wynik.

Obszary opracowania projektu planu zlokalizowane są w granicach JCWPd nr 60 (GW600060). Zgodnie z Planem gospodarowania wodami na obszarze dorzecza Odry, celem środowiskowym dla JCWPd nr 60 w zakresie stanu chemicznego jest dobry stan chemiczny, natomiast celem środowiskowym w zakresie stanu ilościowego jest dobry stan ilościowy. Osiągnięcie celów środowiskowych dla JCWPd nr 60 jest zagrożone.

Zgodnie z ustaleniami projektu planu na przedmiotowych obszarach nie przewiduje się realizacji inwestycji mogących znacząco negatywnie wpłynąć na stan ilościowy i jakościowy JCW. W celu ograniczenia negatywnego oddziaływania wynikającego ze wzrostu powierzchni utwardzonych w projekcie planu ustalono minimalny udział powierzchni biologicznie czynnej na poszczególnych terenach, a także wyznaczono tereny zieleni urządzonej, co pozwoli na przenikanie wód opadowych i roztopowych w głąb profilu glebowego i zasilanie wód podziemnych. Mając na uwadze powyższe zakłada się, że realizacja ustaleń projektu planu nie przyczyni się do pogorszenia stanu jakościowego i ilościowego wód na omawianym terenie i nie spowoduje nieosiągnięcia celów środowiskowych zawartych w „Planie gospodarowania wodami na obszarze dorzecza Odry”.

Program ochrony powietrza dla strefy wielkopolskiej

Projekt planu uwzględnia działania naprawcze zawarte w Programie ochrony powietrza dla strefy wielkopolskiej, przyjętym Uchwałą Nr XXI/391/20 Sejmiku Województwa Wielkopolskiego z dnia 13 lipca 2020 r. (Dz. Urz. Woj. Wielkopolskiego z 2020 r., poz. 5954). Do działań naprawczych zawartych w „Programie” należą:

1. Ograniczenie emisji z ogrzewania indywidualnego w komunalnym zasobie mieszkaniowym i budynkach użyteczności publicznej w gminach strefy wielkopolskiej.
2. Zachęty finansowe na modernizację budynków mieszkalnych oraz na wymianę kotłów, pieców i palenisk w gminach strefy wielkopolskiej.
3. Inwentaryzacja źródeł ogrzewania indywidualnego na terenie gmin.
4. Kontrola realizacji uchwały ograniczającej stosowanie paliw stałych.
5. Termomodernizacja budynków mieszkalnych i użyteczności publicznej.
6. Obniżenie emisji komunikacyjnej poprzez regularne utrzymywanie czystości ulic oraz zakaz używania spalinowych i elektrycznych dmuchaw do liści w gminach miejskich i miastach w gminach miejsko-wiejskich.
7. Ochrona i zwiększanie udziału zieleni w przestrzeni gmin miejskich strefy wielkopolskiej.
8. Edukacja ekologiczna.
9. Zapisy w planach zagospodarowania przestrzennego.

Za realizację działania nr 9 odpowiedzialny jest organ uchwałodawczy gminy. Działanie polega na umieszczeniu odpowiednich zapisów, umożliwiających ograniczenie emisji pyłu zawieszonego PM10 i PM2,5 oraz B(a)P, w miejscowych planach zagospodarowania przestrzennego w zakresie:

- układu zabudowy zapewniającego przewietrzanie miasta;
- wprowadzania zieleni izolacyjnej, w tym zieleni wzdłuż ciągów komunikacyjnych o dużym natężeniu ruchu;
- zachowania ciągłości korytarzy ekologicznych;
- kształtowania zabudowy w sposób umożliwiający swobodny przepływ mas powietrza;
- stosowania odpowiednich wskaźników powierzchni biologicznie czynnej towarzyszącej zabudowie;
- tworzenia publicznych terenów zieleni urządzonej, w tym parków, skwerów;
- uwzględniania rozbudowy i kształtowania sieci ulic obwodowych powodujących eliminację lub ograniczenie ruchu tranzytowego, oraz umożliwiających uspokojenie ruchu, tworzenia stref ruchu pieszego i uspokojonego w szczególności w centrach miast;
- wdrażania rozwiązań systemowych dedykowanych rozwojowi ruchu rowerowego i pieszego.

Odnosząc się do ww. działań naprawczych, w projekcie planu ustala się nakaz uwzględnienia ograniczeń i zakazów w zakresie eksploatacji instalacji, w których następuje spalanie paliw dla celów grzewczych, zgodnie z przepisami odrębnymi, a także zakazuje się stosowania w nowo budowanych budynkach pieców i trzonów kuchennych na paliwa stałe. Ponadto wyznacza się tereny zieleni urządzonej oraz ustala się zachowanie i nasadzenia zieleni, w wyznaczonej na rysunku planu strefie zieleni. Realizacja powyższych zapisów projektu planu przyczyni się do ograniczenia ewentualnego niekorzystnego oddziaływania powodowanego emisją substancji do powietrza.

Program Ochrony Środowiska dla Miasta i Gminy Kórnik na lata 2022-2026

Przyjęte w ramach „Programu Ochrony Środowiska dla Miasta i Gminy Kórnik na lata 2022-2026” cele, kierunki interwencji oraz zadania wynikają ze zdefiniowanych zagrożeń i problemów dla poszczególnych obszarów interwencji (analiza SWOT). W projekcie planu odniesiono się do nich w następujący sposób:

Obszar interwencji: Ochrona klimatu i jakości powietrza

Cel: Poprawa i ochrona jakości powietrza na terenie gminy

Kierunki interwencji:

- Zmniejszenie powierzchniowej (niskiej) emisji zanieczyszczeń,
- Zmniejszenie liniowej emisji zanieczyszczeń,
- Zmniejszenie punktowej emisji zanieczyszczeń,
- Działania administracyjne, kontrolne i organizacyjne,
- Działania edukacyjno-informacyjne.

~ w projekcie planu ustalono nakaz uwzględnienia ograniczeń i zakazów w zakresie eksploatacji instalacji, w których następuje spalanie paliw dla celów grzewczych, zgodnie z przepisami odrębnymi, jak również zakaz stosowania w nowo budowanych budynkach pieców i trzonów kuchennych na paliwa stałe.

Obszar interwencji: Zagrożenie hałasem

Cel: Poprawa stanu klimatu akustycznego na terenie gminy

- Kierunki interwencji:
- Ograniczenie emisji hałasu do środowiska,
- Działania administracyjno-kontrolne.

~ w projekcie planu ustalono nakaz zachowania dopuszczalnych poziomów hałasu w środowisku określonych w przepisach odrębnych na terenach 1MNW, 2MNW, 3MNW, 4MNW, 5MNW, 6MNW, 7MNW – jak dla terenów zabudowy mieszkaniowej jednorodzinnej, MNW-U - jak dla terenów mieszkaniowo-usługowych oraz 1RZM, 2RZM – jak dla terenów zabudowy zagrodowej, jak również zapewnienie właściwego klimatu akustycznego w pomieszczeniach wymagających ochrony akustycznej poprzez stosowanie przegród budowlanych o odpowiedniej izolacyjności akustycznej na terenie części A i B.

Obszar interwencji: Pola elektro-magnetyczne (PEM)

Cel: Ochrona mieszkańców gminy przed ponad-normatywnym promieniowaniem elektromagnetycznym

Kierunek interwencji: Utrzymywanie natężenia PEM na terenie gminy poniżej dopuszczalnych poziomów.

~ w projekcie planu ustalono budowę nowych linii energetycznych wyłącznie jako kablowych, a także zastosowanie przepisów odrębnych w określonych na rysunku planu pasach technologicznych istniejących napowietrznych linii elektroenergetycznych SN – do czasu przebudowy tych linii na linie kablowe.

Obszar interwencji: Gospodarowanie wodami

Cel: Ochrona przed skutkami zjawisk ekstremalnych

Kierunek interwencji: Ograniczenie zasięgu i skutków podtopień, powodzi oraz suszy (adaptacja do zmian klimatu),

Cel: Poprawa i ochrona stanu jakościowego i ilościowego wód powierzchniowych i podziemnych

Kierunki interwencji:

- Poprawa jakości ekosystemów wodnych na terenie gminy,

- Ograniczanie strat wody i efektywne wykorzystywanie zasobów wody pitnej,
 - Działania administracyjno-kontrolne,
 - Działania edukacyjno-informacyjne.
- ~ w projekcie planu ustalono uwzględnienie w zagospodarowaniu terenów ograniczeń wynikających z położenia w granicach obszaru szczególnego zagrożenia powodzią, w tym zakaz lokalizacji obiektów budowlanych, podlegających ochronie na podstawie przepisów odrębnych, wskazanych na rysunku planu, jak również ustalono minimalny udział powierzchni biologicznie czynnej na poszczególnych terenach.

Obszar interwencji: Gospodarka wodno-ściekowa

Cel: Prowadzenie gospodarki wodno-ściekowej w sposób zapewniający ochronę jakości wód

Kierunek interwencji: Rozbudowa i modernizacja infrastruktury wodno-kanalizacyjnej

- ~ w projekcie planu dopuszcza się roboty budowlane w zakresie sieci i obiektów infrastruktury technicznej, w tym w szczególności sieci: wodociągowej, kanalizacyjnej, gazowej, elektroenergetycznej, ciepłowniczej i telekomunikacyjnej.

Obszar interwencji: Zasoby geologiczne

Cel: Racjonalne gospodarowanie zasobami geologicznymi

Kierunek interwencji: Ograniczenie presji środowiskowej związanej z działalnością wydobywczą (górnictwem)

- ~ na obszarach opracowania nie przewiduje się prowadzenia działalności wydobywczej.

Obszar interwencji: Gleby

Cel: Ochrona gleb i powierzchni ziemi

Kierunek interwencji: Ochrona gleb przed negatywnym oddziaływaniem antropogenicznym

- ~ w projekcie planu ustalono minimalny udział powierzchni biologicznie czynnej na poszczególnych terenach.

Obszar interwencji: Gospodarka odpadami i zapobieganie powstawaniu odpadów

Cel: Gospodarowanie odpadami zgodnie z hierarchią sposobów postępowania z odpadami

Kierunki interwencji:

- Racjonalna gospodarka odpadami komunalnymi,
- Racjonalna gospodarka odpadami innymi niż komunalne,
- Działania administracyjno-kontrolne,
- Działania edukacyjno-informacyjne.

- ~ w projekcie planu ustalono zagospodarowanie odpadów zgodnie z przepisami odrębnymi.

Obszar interwencji: Zasoby przyrodnicze

Cel: Ochrona zasobów przyrodniczych gminy

Kierunki interwencji:

- Ochrona obszarów i gatunków cennych pod względem przyrodniczym,
- Ochrona zasobów leśnych gminy,
- Ochrona walorów przyrodniczych obszarów zurbanizowanych,
- Działania edukacyjno-informacyjne.

- ~ w projekcie planu ustalono ochronę zgodnie z zapisami planu i przepisami odrębnymi: obszaru Natura 2000 PLB300017 Ostoja Rogalińska, obszaru Natura 2000 PLH300012 Rogalińska Dolina Warty, Rogalińskiego Parku Krajobrazowego, Obszaru chronionego krajobrazu w gminie Kórnik, ustalono zachowanie odległości zabudowy od granicy lasu zgodnie z przepisami odrębnymi, a także zakaz stosowania inwazyjnych gatunków obcych przy nowych nasadzeniach zieleni.

Obszar interwencji: Zagrożenia poważnymi awariami

Cel: Ograniczenie ryzyka wystąpienia poważnych awarii oraz minimalizacja ich skutków

Kierunki interwencji: Zmniejszenie zagrożenia oraz minimalizacja skutków w przypadku wystąpienia poważnej awarii oraz zagrożeń miejscowych.

- ~ w projekcie planu ustalono zakaz lokalizacji przedsięwzięć mogących zawsze znacząco lub potencjalnie znacząco oddziaływać na środowisko z wyjątkiem inwestycji celu publicznego, sieci i urządzeń infrastruktury technicznej, urządzeń umożliwiających pobór wód podziemnych na terenach: 1RZM, 2RZM.

Mając na uwadze powyższe należy stwierdzić, że zapisy projektu planu realizują politykę Gminy Kórnik w zakresie poprawy stanu środowiska zawartą w Programie ochrony środowiska.

6. Przewidywane oddziaływanie ustaleń projektu planu na środowisko

6.1. Oddziaływanie na powierzchnię ziemi

Istotny wpływ na powierzchnię ziemi, o charakterze długoterminowym, wystąpi na terenach aktualnie niezainwestowanych, które w projekcie planu przeznaczone zostały pod zabudowę. Lokalizacja budynków i towarzyszących im obiektów oraz utwardzenie gruntu wokół nich spowoduje usunięcie wierzchniej warstwy gleby, jak również uszczelnienie fragmentów powierzchni biologicznie czynnej w granicach dotychczas niezainwestowanych terenów. Podobnie budowa dróg i ciągów pieszo-rowerowych będzie wymagała zajęcia powierzchniowego terenu i uszczelnienia go zgodnie z technologią budowy obiektów komunikacyjnych. Co więcej istnieje możliwość wystąpienia zmian w ukształtowaniu terenu, obejmujących między innymi wykonanie wykopów, nasypów i wyrównania powierzchni ziemi.

W projekcie planu dopuszcza się lokalizację kondygnacji podziemnej. Przewiduje się, że w przypadku ich realizacji wystąpią znaczne przekształcenia w budowie geologicznej wierzchnich warstw gruntu. Podczas lokalizacji inwestycji, które wprowadzają kondygnacje podziemne, wskazane jest przeprowadzenie szczegółowego badania geotechnicznego, ustalającego nośność gruntów, wykonanego zgodnie z przepisami szczególnymi.

Zmiany w ukształtowaniu terenu oraz strukturze gruntu wystąpią także w przypadku realizacji dopuszczonych w projekcie planu robót budowlanych w zakresie sieci i obiektów infrastruktury technicznej, w tym w szczególności sieci: wodociągowej, kanalizacyjnej, gazowej, elektroenergetycznej, ciepłowniczej i telekomunikacyjnej. Na skutek ich przeprowadzenia mogą nastąpić zmiany we właściwościach fizycznych i chemicznych podłoża, jak również przekształcenie powierzchni ziemi o charakterze lokalnym i krótkoterminowym, związane z wykonaniem wykopów.

W celu zminimalizowania negatywnego wpływu planowanych inwestycji na środowisko w projekcie planu ustalono maksymalny udział powierzchni zabudowy, a także minimalny udział powierzchni biologicznie czynnej. Ponadto wyznaczono tereny zieleni urządzonej oraz strefę zieleni, co przyczyni się do zachowania istniejącej roślinności. Dzięki wyżej wymienionym zapisom projektu planu, część powierzchni obszarów objętych opracowaniem pozostanie czynna przyrodniczo, gdyż będzie stanowiła tereny nieutwardzone i zagospodarowane zielenią.

Realizacja dopuszczonych w projekcie planu przedsięwzięć będzie wiązała się z wykonaniem robót ziemnych. Wobec powyższego zaleca się zagospodarowanie nadmiaru mas ziemnych pozyskanych podczas prac w obrębie terenu lub usuwanie ich zgodnie z przepisami odrębnymi, tj. ustawą z dnia 27 kwietnia 2001 r. Prawo ochrony środowiska, ustawą z dnia 3 lutego 1995 r. o ochronie gruntów rolnych i leśnych oraz przepisami wykonawczymi do tych ustaw. W przypadku zanieczyszczenia gleby lub ziemi konieczne będzie przeprowadzenie rekultywacji, zgodnie z przepisami odrębnymi, tj. ustawą z dnia 3 lutego 1995 r. o ochronie gruntów rolnych i leśnych oraz ustawą z dnia 13 kwietnia 2007 r. o zapobieganiu szkodom w środowisku i ich naprawie.

Z uwagi na planowaną zmianę sposobu użytkowania części obecnych gruntów rolnych istnieje możliwość wystąpienia kolizji planowanych inwestycji z urządzeniami drenażu melioracyjnego. Uszkodzenie drenażu podczas prac związanych z realizacją inwestycji, może być powodem zakłócenia działania systemu drenarskiego nie tylko w obrębie działki objętej inwestycją, ale również na terenach sąsiednich. Skutkiem takiej sytuacji mogą wystąpić podtopienia, destabilizacja gruntu, itp. W przypadku wystąpienia kolizji inwestycji z urządzeniami drenażu melioracyjnego zaleca się zastosowanie rozwiązań zamiennych, tj. przebudowę urządzeń drenażu. Roboty wykonawcze związane z usunięciem ewentualnych kolizji będą wiązały się z emisją hałasu, przemieszczaniem się mas ziemnych oraz wibracjami.

Potencjalnym zagrożeniem dla powierzchni ziemi będzie ewentualne, niewłaściwe gromadzenie odpadów stałych w obrębie działek budowlanych, do czasu ich odbioru i wywiezienia do Punktu Selektywnego Zbierania Odpadów Komunalnych lub na składowisko. Na etapie funkcjonowania inwestycji odpady należy gromadzić w sposób selektywny w miejscach do tego przeznaczonych na

terenie działki budowlanej. Dalsze ich zagospodarowanie nastąpi zgodnie z regulaminem utrzymania czystości i porządku na terenie gminy Kórnik oraz zgodnie z przepisami odrębnymi, tj. ustawą z dnia 14 grudnia 2012 r. o odpadach.

W projekcie planu wyznaczono tereny rolnictwa z zakazem zabudowy, dla których ustala się przeznaczenie pod uprawy rolnicze, ogrodnicze, sadownicze i szkółkarstwo. Rolnicze użytkowanie tych terenów będzie skutkowało utrzymaniem istniejącej klasy bonitacyjnej gleb. W związku z dalszym prowadzeniem działalności rolniczej zagrożeniem dla powierzchni ziemi może być degradacja z powodu erozji wietrznej i wodnej, z uwagi na brak stałej szaty roślinnej. Z tego względu zaleca się lokalizację zadrzewień i zakrzewień, które będą pełniły m.in. funkcje glebochronne, wodochronne i sanitarno-higieniczne. Wprowadzenie pasów drzew i krzewów na terenach, gdzie prowadzona jest gospodarka rolna, zmniejszy erozję wodną oraz wietrzną, spowoduje zmniejszenie parowania, ograniczenie spływu powierzchniowego, a także będzie przeciwdziałać chemicznemu i biologicznemu zanieczyszczeniu wód. Ich istotną rolą będzie również zatrzymywanie zanieczyszczeń pyłowych, toksycznych gazów oraz nieprzyjemnych zapachów.

W projekcie planu nie wskazuje się szczegółowych zasad prowadzenia gospodarki rolnej na terenach RN, gdyż wynikają one z następujących przepisów odrębnych, które określają zasady ochrony wód, gleby i ziemi:

- ustawa z dnia 3 lutego 1995 r. o ochronie gruntów rolnych i leśnych, która reguluje zasady ochrony gruntów rolnych oraz rekultywacji i poprawiania wartości użytkowej gruntów,
- ustawa z dnia 20 lipca 2017 r. Prawo wodne, która reguluje zasady rolniczego wykorzystania ścieków,
- ustawa z dnia 14 grudnia 2012 r. o odpadach, która reguluje zasady postępowania z osadami ściekowymi,
- ustawa z dnia 10 lipca 2007 r. o nawozach i nawożeniu, która reguluje stosowanie nawozów i środków wspomagających uprawę roślin w rolnictwie,
- ustawa z dnia 13 lutego 2020 r. o ochronie roślin przed agrofagami, która reguluje sprawy ochrony roślin przed organizmami szkodliwymi.

Zgodnie z przytoczonymi wyżej aktami prawnymi ochrona wód, gleby i ziemi przed zanieczyszczeniem w związku z prowadzeniem gospodarki rolnej polega na przestrzeganiu następujących zasad:

- nawozy stosuje się w sposób, który nie zagraża zdrowiu ludzi lub zwierząt lub środowisku,
- zastosowana w okresie roku dawka nawozu naturalnego nie może zawierać więcej niż 170 kg azotu (N) w czystym składniku na 1 ha użytków rolnych,
- zabrania się stosowania nawozów na glebach zalanych wodą, przykrytych śniegiem, zamrzniętych do głębokości 30 cm oraz podczas opadów deszczu,
- zabrania się stosowania nawozów naturalnych:
 - ~ w postaci płynnej oraz azotowych - na glebach bez okrywy roślinnej, położonych na stokach o nachyleniu większym niż 10%,
 - ~ w postaci płynnej - podczas wegetacji roślin przeznaczonych do bezpośredniego spożycia przez ludzi,
- ochrona gruntów rolnych polega na zapobieganiu procesom degradacji i dewastacji gruntów rolnych oraz szkodom w produkcji rolniczej, powstającym wskutek działalności nierolniczej i ruchów masowych ziemi,
- właściciel gruntów stanowiących użytki rolne jest obowiązany do przeciwdziałania degradacji gleb, w tym szczególnie erozji i ruchom masowym ziemi. W razie wystąpienia z winy właściciela innych niż wymienione form degradacji gruntów, w tym również spowodowanej nieprzebraniem przepisów o ochronie roślin uprawnych przed chorobami, szkodnikami i chwastami, wójt, w drodze decyzji, nakazuje właścicielowi gruntów wykonanie w określonym terminie odpowiednich zabiegów,
- ścieki bytowe oraz ścieki komunalne, ścieki przemysłowe biologicznie rozkładalne oraz wody wykorzystane, odprowadzane z obiektów chowu lub hodowli ryb, mogą być oczyszczane przez ich rolnicze wykorzystanie,

- roczne i sezonowe dawki ścieków wykorzystywanych rolniczo, określone w pozwoleniach wodnoprawnych albo pozwoleniach zintegrowanych, nie mogą przekroczyć zapotrzebowania roślin na azot, potas i wodę oraz utrudniać przebiegu procesów samooczyszczania się gleby,
- zakazuje się rolniczego wykorzystania ścieków:
 - ~ gdy grunt jest zamrznięty, zalany wodą, nasycony wodą lub przykryty śniegiem, z wyjątkiem dna stawów ziemnych wykorzystywanych do chowu i hodowli ryb,
 - ~ na gruntach wykorzystywanych do upraw roślin przeznaczonych do spożycia w stanie surowym,
 - ~ na gruntach, w których zwierciadło wód podziemnych znajduje się płycej niż 1,5 m od powierzchni ziemi lub od dna rowu rozprowadzającego ścieki,
 - ~ na obszarach o spadku terenu większym niż: 10% dla gruntów ornych, 20% dla łąk, pastwisk oraz plantacji drzew leśnych,
 - ~ na obszarach szczególnego zagrożenia powodzią w okresie prognozowanego wezbrania wód.

Prowadzenie działalności rolniczej zgodnie z obowiązującymi przepisami prawa zminimalizuje jej negatywny wpływ na komponenty środowiska, w szczególności na stan wód, gleby i powierzchni ziemi.

6.2. Oddziaływanie na krajobraz

Prognozuje się, że w wyniku realizacji ustaleń projektu planu na obecnie niezainwestowanych działkach, przeznaczonych pod zabudowę, nastąpi trwałe przekształcenie krajobrazu związane z powstaniem budynków. Lokalizacja planowanej zabudowy wpłynie na zmiany wizualne przedmiotowego terenu. Przewiduje się jednak, że z uwagi na określoną w projekcie planu formę i gabaryty nowych budynków, nie będą one stanowić elementów dominujących w krajobrazie. Odbiór wizualny poszczególnych fragmentów omawianej przestrzeni będzie miał charakter subiektywny i będzie zależny od zastosowanych form architektonicznych.

Projekt planu formułując parametry i wskaźniki kształtowania zabudowy oraz zagospodarowania terenu zapewnia ochronę i właściwe kształtowanie krajobrazu, tym samym przyczynia się do realizacji zapisów Europejskiej Konwencji Krajobrazowej. W celu zminimalizowania negatywnego wpływu planowanych inwestycji na krajobraz, w projekcie planu ustala się sytuowanie budynków i wiat zgodnie z nieprzekraczalnymi liniami zabudowy, określonymi na rysunku planu, określa się maksymalne wielkości poszczególnych parametrów zabudowy, w tym maksymalny udział powierzchni zabudowy, wysokość zabudowy i geometrię dachów, jak również określa się kolorystykę pokryć dachu i materiałów elewacyjnych. W celu ograniczenia możliwości realizacji urządzeń i obiektów wpływających ujemnie na krajobraz zakazuje się lokalizacji tablic reklamowych i urządzeń reklamowych, lokalizacji ogrodzeń pełnych oraz z betonowych elementów prefabrykowanych od strony dróg publicznych, lokalizacji budynków gospodarczo - garażowych wykonanych z ogrodzeniowych prefabrykatów betonowych lub z blachy, a także budowy nowych napowietrznych linii energetycznych.

Istotnym elementem kompozycji urbanistycznej wpływającym na charakter i wygląd danej przestrzeni jest zieleń. W projekcie planu ustala się zachowanie minimalnego udziału powierzchni biologicznie czynnej na poszczególnych terenach. Ponadto wyznacza się tereny zieleni urządzonej oraz strefę zieleni, dla której ustala się zachowanie i nasadzenia zieleni. Prognozuje się, że zachowanie istniejącej zieleni, a także wprowadzenie nowych nasadzeń roślinności, w tym zieleni towarzyszącej zabudowie i terenom komunikacji, pozwoli na zwiększenie atrakcyjności krajobrazu oraz wpłynie pozytywnie na estetykę nowo zainwestowanych terenów.

6.3. Oddziaływanie na powietrze

Na etapie realizacji dopuszczonych w projekcie planu inwestycji wpływ na stan czystości powietrza będzie miała emisja zanieczyszczeń gazowych i pyłowych, o charakterze nieorganizowanym, związana z robotami budowlanymi. Zagrożeniem jakości powietrza będą prace przy użyciu specjalistycznego sprzętu budowlanego, transport i przeładunek materiałów budowlanych. Wpływ na skalę emisji będą miały warunki atmosferyczne, takie jak: wilgotność powietrza, częstota, wielkość

i rodzaj opadów, temperatura powietrza, siła i częstość występowania wiatrów. Wyżej wymienione oddziaływania będą miały charakter krótkoterminowy i wystąpią jedynie w fazie realizacji inwestycji. Na przedmiotowych obszarach nie funkcjonuje, ani nie jest planowana realizacja sieci ciepłowniczej, zatem nie istnieje możliwość docelowego zaopatrzenia planowanych obiektów w ciepło z systemu ciepłowniczego. Funkcjonowanie zabudowy wiązać się będzie z eksploatacją instalacji grzewczych, z których emitowane będą zanieczyszczenia powstające na skutek spalania paliw, tj. SO₂, NO₂, CO, CO₂, pyły. W celu zminimalizowania negatywnego wpływu planowanych przedsięwzięć, w projekcie planu ustala się zakaz stosowania w nowo budowanych budynkach pieców i trzonów kuchennych na paliwa stałe, jak nakaz uwzględnienia ograniczeń i zakazów w zakresie eksploatacji instalacji, w których następuje spalanie paliw dla celów grzewczych, zgodnie z przepisami odrębnymi, tj. ustaleniami uchwały Nr XXXIX/941/17 Sejmiku Województwa Wielkopolskiego z dnia 18 grudnia 2017 r. Zgodnie z przepisami ww. uchwały w instalacjach, w których następuje spalanie paliw stałych, takich jak kocioł, kominek lub piec, zakazuje się stosowania następujących paliw:

- 1) węgla brunatnego oraz paliw stałych produkowanych z jego wykorzystaniem;
- 2) mułów i flotokonzentratów węglowych oraz mieszanek produkowanych z ich wykorzystaniem;
- 3) paliw, w których udział masowy węgla kamiennego o uziarnieniu poniżej 3 mm wynosi więcej niż 15%;
- 4) węgla kamiennego oraz paliw stałych produkowanych z wykorzystaniem tego węgla, nie spełniających któregokolwiek z poniższych parametrów jakościowych:
 - a) wartość opałowa co najmniej 23 MJ/kg,
 - b) zawartość popiołu nie więcej niż 10%,
 - c) zawartość siarki nie więcej niż 0,8%;
- 5) biomasy stałej, której wilgotność w stanie roboczym przekracza 20%.

Według przepisów § 4 ww. uchwały, w przypadku instalacji, w których następuje spalanie paliw stałych, takich jak kocioł, kominek lub piec, jeżeli dostarczają ciepło do systemu centralnego ogrzewania, dopuszcza się wyłącznie eksploatację instalacji spełniających łącznie następujące warunki:

- 1) zapewniających minimalne poziomy sezonowej efektywności energetycznej i normy emisji zanieczyszczeń dla sezonowego ogrzewania pomieszczeń, określonych w ust. 1 załącznika II do rozporządzenia Komisji (UE) 2015/1189 z dnia 28 kwietnia 2015 r. w sprawie wykonania dyrektywy Parlamentu Europejskiego i Rady 2009/125/WE w odniesieniu do wymogów dotyczących ekoprojektu dla kotłów na paliwo stałe (Dz. Urz. UE L 193, str. 100; z 2016 r. L 346, str. 51);
- 2) umożliwiających wyłącznie automatyczne podawanie paliwa, za wyjątkiem instalacji zgazowujących paliwo;
- 3) nieposiadających rusztu awaryjnego oraz elementów umożliwiających jego zamontowanie.

Według przepisów § 5 ww. uchwały, w przypadku instalacji, w których następuje spalanie paliw stałych, takich jak kocioł, kominek lub piec, jeżeli wydzielają ciepło poprzez bezpośrednie przenoszenie ciepła lub bezpośrednie przenoszenie ciepła w połączeniu z przenoszeniem ciepła do cieczy lub bezpośrednie przenoszenie ciepła w połączeniu z systemem dystrybucji gorącego powietrza, dopuszcza się wyłącznie eksploatację instalacji, które spełniają minimalne poziomy sezonowej efektywności energetycznej i normy emisji zanieczyszczeń dla sezonowego ogrzewania pomieszczeń, określone w ust. 1 i 2 załącznika II do rozporządzenia Komisji (UE) 2015/1185 z dnia 24 kwietnia 2015 r. w sprawie wykonania dyrektywy Parlamentu Europejskiego i Rady 2009/125/WE w odniesieniu do wymogów dotyczących ekoprojektu dla miejscowych ogrzewaczy pomieszczeń na paliwo stałe (Dz. Urz. UE L 193, str. 1; z 2016 r. L 346, str. 51).

Zgodnie z zapisami projektu planu dopuszcza się wytwarzanie energii z odnawialnych źródeł energii, z wyłączeniem wolnostojących urządzeń wytwarzających energię z odnawialnych źródeł energii o mocy zainstalowanej większej niż 500 kW oraz biogazowni i elektrowni wiatrowych. W związku z powyższym przewiduje się, że na terenach przeznaczonych pod zabudowę montowane będą urządzenia fotowoltaiczne. Wpływ funkcjonowania instalacji wytwarzających energię z alternatywnych źródeł energii o mocy mikroinstalacji w sensie makroskalowym (regionalnym) będzie pozytywny, gdyż przyczyni się do zmniejszenia zapotrzebowania na konwencjonalne źródła energii, co w efekcie wpłynie na poprawę stanu powietrza atmosferycznego.

Dodatkowy wpływ na stan czystości powietrza będzie wywierać emisja spalin z pojazdów poruszających się drogami znajdującymi się w granicach opracowania oraz jego sąsiedztwie. Z uwagi na ustalenie w projekcie planu możliwości lokalizacji zabudowy usługowej na terenie MNW-U, na przedmiotowych drogach będzie odbywać się ruch pojazdów zarówno osobowych, jak i dostawczych. Podstawowymi zanieczyszczeniami charakterystycznymi dla komunikacji samochodowej są: tlenki azotu (NO_x), powstające podczas spalania paliw w silnikach, związki ołowiu powstające podczas spalania benzyn etylizowanych, tlenki siarki (SO_x), z przewagą dwutlenku siarki (SO_2), powstające podczas spalania oleju napędowego oraz węglowodory związane z pracą silników wykorzystujących jako paliwo gaz LPG. Na ilość emitowanych przez pojazdy zanieczyszczeń mają wpływ takie czynniki, jak: rodzaj spalanej paliwa, rozwiązania konstrukcyjne silnika i układu paliwowego, pojemność silnika, moc i związane z nimi zużycie paliwa, konstrukcja układu wydechowego (katalizator), stan techniczny silnika i innych podzespołów, prędkość jazdy, technika jazdy, płynność jazdy. Wpływ na skalę emisji będą miały również aktualne warunki atmosferyczne. W związku z tak dużą ilością zmiennych dokładne oszacowanie ilości wprowadzanych do powietrza substancji nie jest możliwe. Przewiduje się jednak, że w związku z powstaniem nowego zainwestowania ruchu samochodowy na przedmiotowym terenie ulegnie zwiększeniu, co wpłynie na zanieczyszczenie powietrza związkami pochodzącymi ze spalania paliw napędowych oraz pyłem.

Ocenia się, że wyżej opisane oddziaływanie na powietrze w przypadku ruchu komunikacyjnego będzie miało charakter bezpośredni, długoterminowy i zmienny w ciągu doby, natomiast w odniesieniu do emisji z urządzeń grzewczych – charakter sezonowy.

Na etapie planowania inwestycji należy projektować linie zabudowy z uwzględnieniem głównych kierunków panujących wiatrów, w taki sposób, aby zapewnić „przewietrzanie” terenów, jak również projektować możliwie największe powierzchnie terenów zieleni. Roślinność będzie miała duże znaczenie przy oczyszczaniu powietrza z pyłów i kurzu, poprzez gromadzenie ich na powierzchni liści oraz jednoczesnej produkcji tlenu.

Funkcjonowanie działalności rolniczej na terenach RZM i RN może powodować dyskomfort zapachowy w najbliższej okolicy. Z uwagi na to, że na przedmiotowym obszarze głównym kierunkiem panujących wiatrów jest kierunek zachodni i północno-zachodni, może ona stanowić dla mieszkańców miejscowości: Skrzyńki, Kórnik, Konarskie i Bnin źródło potencjalnych odorów, które nie są unormowane przepisami prawa. Produkcja rolna wiąże się zarówno z produkowaniem, jak również ze stosowaniem nawozów naturalnych. Źródłem emisji substancji zapachowoczynnych jest przede wszystkim składowanie odchodów w postaci stałej lub ciekłej i stosowanie ich jako nawozów. Niewłaściwe ich przechowywanie i stosowanie może stanowić źródło zanieczyszczeń środowiska powodując skażenie powietrza i doprowadzić do zakwaszenia gleby i wód powierzchniowych. Należy zaznaczyć, że wszelkie oddziaływania związane z prowadzoną działalnością rolną nie mogą powodować przekroczenia standardów jakości środowiska określonych w przepisach odrębnych, tj. ustawie Prawo ochrony środowiska. Budynki i budowle niezbędne do prowadzenia gospodarstw rolnych powinny posiadać takie rozwiązania techniczne, technologiczne i organizacyjne, które zagwarantują dotrzymanie standardów jakości środowiska poza granicami terenu, do którego inwestor posiada tytuł prawny. Oddziaływanie obiektów uzależnione będzie od ich wielkości, rodzaju zwierząt, sposobu odżywiania, systemu utrzymania (ściółkowy, bezściółkowy), częstotliwości usuwania odchodów, miejsca składowania odchodów, czyszczenia stanowisk, sposobu wentylacji budynków, parametrów meteorologicznych (temperatura, prędkość i kierunek wiatru, wilgotność), właściwości odchodów (temperatura, pH, uwodnienie oraz stosunek węgla do azotu). W celu ograniczenia emisji uciążliwości odorowych zaleca się zastosowanie takich rozwiązań jak: optymalizacja składu pasz poprzez obniżenie poziomu białka ogólnego w mieszankach, stosowanie żywienia fazowego, optymalizację stosunku białka i aminokwasów do energii, poprawę jakości białka (dobór komponentów mieszanek, białko idealne), stosowanie dodatków czystych aminokwasów (uzupełnienie niedoborów), preparowanie pasz (poprawa strawności i higieny pasz), stosowanie dodatków paszowych (substancje antybakteryjne, enzymy paszowe – saponiny, probiotyki, kwasy organiczne – kwas benzoowy ($\text{C}_7\text{H}_6\text{O}_2$), wyciągi z roślin, włókna rozpuszczalne - wysłodki buraczane, otręby sojowe, preparaty huminowe), optymalizacja mikroklimatu pomieszczeń inwentarskich, poprawa jakości ściółki zastosowanej w budynku, ozonowanie powietrza, czy też stosowanie biofiltrów. Na terenach RN i RZM zaleca się lokalizację zadrzewień i zakrzewień, które

przyczynią się do zatrzymywania zanieczyszczeń pyłowych, toksycznych gazów oraz nieprzyjemnych zapachów.

6.4. Oddziaływanie na klimat

Inwestycje dopuszczone do realizacji na obszarach opracowania mogą spowodować modyfikację warunków klimatu lokalnego w zakresie zmiany temperatury oraz wilgotności powietrza, w wyniku zwiększenia powierzchni utwardzonych. Należy spodziewać się, że emisja ciepła do atmosfery na skutek realizacji projektowanych inwestycji ograniczy się do obszarów podlegających przekształceniu, a zatem nie spowoduje zmian klimatu na większą skalę.

W celu zapewnienia równowagi dla lokalnego mikroklimatu w projekcie planu ustalono maksymalny udział powierzchni zabudowy oraz minimalny udział powierzchni biologicznie czynnej na działkach budowlanych, co zminimalizuje negatywne oddziaływanie mogące wynikać ze wzrostu powierzchni utwardzonych. Ponadto wyznaczono tereny zieleni urządzonej i strefę zieleni. Zieleń urządzona oraz nasadzenia roślinności towarzyszącej zabudowie i terenom komunikacji będą odpowiadały za pochłanianie gazów cieplarnianych emitowanych przez źródła grzewcze budynków oraz ruch komunikacyjny.

Zgodnie ze „Strategicznym planem adaptacji dla sektorów i obszarów wrażliwych na zmiany klimatu do roku 2020 z perspektywą do roku 2030”, wykonanym przez Ministerstwo Środowiska sektor budownictwa jest szczególnie wrażliwy na kilka elementów klimatu, zwłaszcza na wiatry i opady. Oddziaływanie tych czynników klimatycznych powinno znaleźć swoje odbicie w zakresie projektowania zarówno posadowienia, jak i konstrukcji niosącej budowli. Oddziaływanie deszczy jest szczególnie ważne w odniesieniu do problemu sprawności sieci kanalizacyjnych oraz występowania osuwisk skarp. Prognozy odnośnie wiatrów wskazują na nasilenie się zjawisk takich jak trąby powietrzne lub huragany, aczkolwiek trudno jest określić strefy szczególnie zagrożone tym zjawiskiem. Zwrócić należy uwagę na dużą dynamikę zmian warunków klimatycznych, które mogą negatywnie wpływać zarówno na wykonawstwo robót, jak i na właściwości wyrobów budowlanych w tym ich trwałość.

Wyznaczenie terenów rolnictwa z zakazem zabudowy wpłynie na utrzymanie obecnych warunków termicznych, anemometrycznych i wilgotnościowych na tym terenie. Zaleca się lokalizację zadrzewień i zakrzewień śródpolnych, które wpłyną pozytywnie na lokalne warunki klimatyczne, z uwagi na hamowanie wiatrów, modyfikację rozkładu opadów oraz ograniczanie parowania.

Zgodnie ze „Strategicznym planem adaptacji dla sektorów i obszarów wrażliwych na zmiany klimatu do roku 2020 z perspektywą do roku 2030”, w aspekcie potrzeb produkcji roślinnej najważniejsze są zmiany charakterystyk dwóch podstawowych elementów klimatu tj. temperatury i opadów. Przeprowadzone prognozy pokazują, że na skutek zwiększania się temperatury wydłuża się okres wegetacyjny. W związku z tym nastąpi przesunięcie zabiegów agrotechnicznych oraz zmiana produktywności upraw. W wyniku ww. zmian poprawią się warunki dla roślin ciepłolubnych takich jak kukurydza, słonecznik, soja, winorośle czy pszenica, dzięki czemu jakość plonów będzie lepsza od obecnie otrzymywanych. Rozpoczynający się wcześniej okres wegetacji zwiększy jednak zagrożenie upraw ze względu na występowanie późnych wiosennych przymrozków. Terytorialnie największe zmiany okresu wegetacji będą miały miejsce w północnej i północno zachodniej części Polski. Jednocześnie wraz ze wzrostem temperatury zwiększy się zagrożenie ze strony szkodników roślin uprawnych, które podobnie jak rośliny zareagują przyspieszeniem rozwoju i będą stanowić większe zagrożenie dla upraw.

Przewidywane zmiany klimatyczne i związane z nimi wzrost częstotliwości i intensywności susz w rolnictwie spowodują wzrost zapotrzebowania na wodę do nawodnień. Z obliczeń prognostycznych wartości niedoborów wody w glebie dla wybranych roślin wynika, że następuje ciągły proces przesuszania się gleby i zwiększania zagrożenia suszą. Geograficznie problem ten może w największym stopniu dotknąć województwa Wielkopolskiego, Kujaw oraz Polski zachodniej i centralnej. Analizując te wyniki prognozuje się wzrost strat w plonach w wyniku zagrożenia suszą rolniczą w dekadach następujących po roku 2020. Obok suszy także intensywne opady stanowią zagrożenie dla produkcji roślinnej. W związku ze wzrostem częstości występowania intensywnych opadów w okresie letnim, można oczekiwać zwiększenia potrzeb odwadniania. Przeprowadzone

analizy wskazały, że należy oczekiwać zwiększenia częstości lat ze stratami plonów wynikających z niekorzystnego przebiegu pogody.

6.5. Oddziaływanie na wody

Działki objęte opracowaniem o nr ewid. 188/5, 188/10 i 188/8 w miejscowości Czmoniec znajdują się częściowo na obszarze szczególnego zagrożenia powodzią, na którym prawdopodobieństwo wystąpienia powodzi jest średnie i wynosi raz na 100 lat ($p=1\%$). Wobec powyższego w projekcie planu ustalono uwzględnienie w zagospodarowaniu terenów ograniczeń wynikających z położenia w granicach obszaru szczególnego zagrożenia powodzią, w tym zakaz lokalizacji obiektów budowlanych, jak również wyznaczono nieprzekraczalną linię zabudowy poza zasięgiem obszaru szczególnego zagrożenia powodzią, zgodnie z którą ustala się sytuowanie budynków i wiat. W zagospodarowaniu fragmentów tych działek należy zatem uwzględnić ograniczenia wynikające z ich położenia w granicach obszaru szczególnego zagrożenia powodzią zgodnie z przepisami ustawy z dnia 20 lipca 2017 r. Prawo wodne. Zgodnie z treścią art. 77 ust. 1 pkt 3) lit. a) oraz b) Prawa wodnego na obszarach szczególnego zagrożenia powodzią zakazuje się m.in. gromadzenia ścieków, nawozów naturalnych, środków chemicznych, a także innych substancji mogących zanieczyścić wody, jak również lokalizacji nowych cmentarzy. Jeżeli nie spowoduje to zagrożenia dla jakości wód w przypadku wystąpienia powodzi, właściwy organ Wód Polskich (tj. dyrektor regionalnego zarządu gospodarki wodnej Wód Polskich), zgodnie z art. 77 ust. 3 Prawa wodnego, może, w drodze decyzji, zwolnić od wymienionych wyżej zakazów, określając warunki niezbędne dla ochrony jakości wód. Na obszarze, na którym prawdopodobieństwo wystąpienia powodzi jest niskie i wynosi 0,2% nie obowiązują zakazy wynikające z ustawy Prawo wodne, jednakże należy mieć na uwadze, że zagrożenie wystąpienia powodzi o takim prawdopodobieństwie jest realne.

Zgodnie z informacjami zawartymi na Mapie Hydrograficznej Polski na obszarach opracowania położonych w miejscowościach: Mościenica i Skrzyńki pierwszy poziom wód gruntowych występuje na głębokości ok. 1 m p.p.t. oraz mniejszej niż 1 m p.p.t. Z tego względu, w czasie intensywnych opadów, istnieje ryzyko wystąpienia podtopień. W związku z lokalnymi uwarunkowaniami, tj. wysokim poziomem wód gruntowych, a także możliwością okresowego zalegania wód, bądź zalewania wodami opadowymi i roztopowymi, sposób posadowienia budynków oraz lokalizacji kondygnacji podziemnych należy uzależnić od warunków gruntowych i poziomu wód gruntowych. W przypadku lokalizacji zabudowy należy zastosować odpowiednie środki techniczne i technologiczne, takie jak: odpowiednie dobranie i wykonanie izolacji przeciwwodnych, zastosowanie środków zwiększających wodoszczelność i obniżających nasiąkliwość betonu.

Obszary objęte opracowaniem w miejscowościach: Mościenica i Skrzyńki zlokalizowane są w sąsiedztwie jezior: Skrzyńki Duże i Skrzyńki Małe. Wzdłuż linii brzegowej jezior projektuje się tereny zieleni urządzonej, w granicach których ustala się urządzenie różnymi formami zieleni niskiej, krzewami oraz drzewami, jak również dopuszcza się lokalizację pomostów, ciągów pieszych, rowerowych lub pieszo-rowerowych, o nawierzchniach przepuszczalnych, na terenie ZP również wiat, placów zabaw, boisk, siłowni zewnętrznych i innych urządzeń z zakresu sportu i rekreacji. Zgodnie z art. 119 ustawy z dnia 16 kwietnia 2004 r. o ochronie przyrody zabrania się wznoszenia w pobliżu morza, jezior i innych zbiorników wodnych, rzek i kanałów obiektów budowlanych uniemożliwiających lub utrudniających ludziom i dziko występującym zwierzętom dostęp do wody, z wyjątkiem obiektów służących turystyce wodnej, gospodarce wodnej lub rybackiej oraz związanych z bezpieczeństwem powszechnym i obronnością kraju. Projekt planu wyznacza tereny dla realizacji inwestycji służących turystyce wodnej, jak również inwestycji mających na celu skanalizowanie ruchu turystycznego, tak aby zabezpieczyć tereny cenne przyrodniczo przed nadmierną ich penetracją przez ludzi. Celem realizacji ustaleń projektu planu jest zachowanie ciągłości terenów zieleni wzdłuż linii brzegowej jezior: Skrzyńki Duże i Skrzyńki Małe. Przewiduje się, że lokalizacja planowanych inwestycji nie przyczyni się do pogorszenia stanu ilościowego i jakościowego wód jezior.

Na podstawie ewidencji urządzeń melioracji wodnych, prowadzonej przez Zarząd Zlewni w Poznaniu ustalono, że na obszarach opracowania występują urządzenia melioracji wodnych, tj. sieć drenażowa. W związku z powyższym w projekcie planu ustala się zachowanie ciągłości istniejącego systemu melioracyjnego, z dopuszczeniem przebudowy i rozbudowy sieci, zgodnie z przepisami odrębnymi, tj. przepisami ustawy z dnia 20 lipca 2017 r. Prawo wodne. Realizacja ustaleń projektu planu zapewni

prawidłowe funkcjonowanie systemu melioracyjnego, co będzie miało szczególne znaczenie w przypadku wystąpienia deszczy nawalnych na terenach, na których postępuje wzrost udziału powierzchni utwardzonych. Skuteczne odprowadzanie nadmiaru wody przez urządzenia melioracyjne pozwoli na uniknięcie lokalnych podtopień. Należy również zaznaczyć, że zgodnie z przepisami art. 198 ustawy z dnia 20 lipca 2017 r. Prawo wodne, przy planowaniu, wykonywaniu oraz utrzymywaniu urządzeń melioracji wodnych, podstawowych i szczegółowych, należy kierować się potrzebą zachowania zróżnicowanych biocenoz polnych i łąkowych, koniecznością osiągnięcia dobrego stanu wód oraz koniecznością osiągnięcia celów środowiskowych dla jednolitych części wód powierzchniowych.

Wzdłuż południowo-wschodniej granicy obszaru znajdującego się w miejscowości Mościenica przebiega rów melioracyjny. Zgodnie z ustaleniami projektu planu w jego sąsiedztwie wyznacza się strefę zieleni, dla której ustala się zachowanie i nasadzenia zieleni, przy czym w obrębie strefy obowiązuje zakaz lokalizacji miejsc postojowych, dojazdów i powierzchni utwardzonych. W związku z powyższym realizacja zapisów projektowanego dokumentu przyczyni się do ochrony istniejącego rowu. Nie zostanie naruszona obecna charakterystyka cieków oraz towarzysząca mu roślinność, pełniąca funkcję oczyszczającą wobec spływających wód opadowych.

Jakość zasobów wodnych na przedmiotowych terenach w znacznym stopniu zależeć będzie od sposobu prowadzenia gospodarki wodno-ściekowej. Realizacja ustaleń projektu planu w zakresie rozwoju terenów inwestycyjnych spowoduje wzrost zapotrzebowania na wodę i jej większe zużycie. Konsekwencją tego będzie powstawanie nowych źródeł ścieków, które będą musiały być w odpowiedni sposób odprowadzone.

Kwestie zaopatrzenia w wodę i odprowadzania ścieków regulują przepisy ustawy z dnia 13 września 1996 r. o utrzymaniu czystości i porządku w gminach oraz rozporządzenia Ministra Infrastruktury z dnia 12 kwietnia 2002 r. w sprawie warunków technicznych, jakim powinny odpowiadać budynki i ich usytuowanie. Zgodnie z ustaleniami § 26 ust. 3 ww. rozporządzenia w razie braku warunków przyłączenia do sieci wodociągowej i kanalizacyjnej działka może być wykorzystana pod zabudowę budynkami przeznaczonymi na pobyt ludzi, pod warunkiem zapewnienia możliwości korzystania z indywidualnego ujęcia wody, a także zastosowania zbiornika bezodpływowego lub przydomowej oczyszczalni ścieków, jeżeli ich ilość nie przekracza 5 m³ na dobę. Jeżeli ilość ścieków jest większa od 5 m³, to ich gromadzenie lub oczyszczanie wymaga pozytywnej opinii właściwego terenowo inspektora ochrony środowiska. Natomiast według przepisów art. 5 ust. 1 pkt 2 ustawy z dnia 13 września 1996 r. o utrzymaniu czystości i porządku w gminach właściciele nieruchomości zapewniają utrzymanie czystości i porządku przez przyłączenie nieruchomości do istniejącej sieci kanalizacyjnej lub, w przypadku gdy budowa sieci kanalizacyjnej jest technicznie lub ekonomicznie nieuzasadniona, wyposażenie nieruchomości w zbiornik bezodpływowy nieczystości ciekłych lub w przydomową oczyszczalnię ścieków bytowych, spełniające wymagania określone w przepisach odrębnych.

W granicach obszarów opracowania przeznaczonych pod tereny MNW i MNW-U lub w ich sąsiedztwie funkcjonuje sieć wodociągowa, zatem przewiduje się podłączenie do niej projektowanych budynków. Z kolei na terenach: 1RZM, 2RZM dopuszcza się realizację urządzeń umożliwiających pobór wód podziemnych. Eksploatacja studni może potencjalnie przyczynić się do uszczuplenia zasobów wód podziemnych oraz do pogorszenia jakości tych wód. Intensywność oddziaływania będzie zależeć od ilości zlokalizowanych urządzeń umożliwiających pobór wód podziemnych, a także od ilości ujmowanej wody.

W granicach obszarów opracowania położonych w miejscowościach: Kamionki, Mościenica i Skrzyńki wyznacza się tereny kanalizacji dla realizacji urządzeń i sieci kanalizacji. Przewiduje się wystąpienie pozytywnego oddziaływania na wody w związku z ich lokalizacją, z uwagi na ograniczenie ilości ścieków odprowadzanych bezpośrednio do ziemi i wód gruntowych, jak również poprawę jakości ścieków oczyszczonych odprowadzanych do odbiornika.

Obecnie na przedmiotowych obszarach nie funkcjonuje sieć kanalizacji sanitarnej. W związku z powyższym do czasu budowy sieci, możliwe będzie zastosowanie indywidualnych rozwiązań z zakresu gospodarki ściekowej, tj. zbiorników bezodpływowych na ścieki oraz przydomowych oczyszczalni ścieków, na podstawie ww. przepisów prawnych. Ewentualna nieszczelność zbiorników bezodpływowych lub nieprawidłowa eksploatacja indywidualnych oczyszczalni ścieków może przyczynić się do zanieczyszczenia zarówno wód podziemnych, jak i gleby, a za jej

pośrednictwem również wód powierzchniowych. W celu zminimalizowania ryzyka wystąpienia negatywnego oddziaływania na środowisko, należałoby przyjąć zasadę realizacji sieci infrastruktury technicznej przed powstaniem planowanej zabudowy. Jednakże w sytuacji braku możliwości technicznych, czy ekonomicznych zbiorowego odprowadzania ścieków, aby ograniczyć negatywne oddziaływanie związane z funkcjonowaniem indywidualnych rozwiązań w zakresie ich odprowadzania, istotna będzie okresowa kontrola szczelności zbiorników bezodpływowych i prawidłowości działania przydomowych oczyszczalni ścieków oraz regularny wywóz nieczystości ciekłych ze zbiorników. W przypadku stwierdzenia awarii urządzenia konieczna będzie jego niezwłoczna naprawa. Odprowadzanie ścieków do zbiornika bezodpływowego lub przydomowej oczyszczalni ścieków nie będzie budziła obaw o spowodowanie zagrożenia dla środowiska gruntowo-wodnego pod warunkiem właściwego wykonania zbiornika i instalacji doprowadzającej do niego ścieki oraz odpowiedniego użytkowania urządzeń oczyszczających ścieki.

Na skutek realizacji planowanej zabudowy oraz dróg nastąpi uszczelnienie gruntu poprzez obiekty budowlane oraz towarzyszące im powierzchnie utwardzone, co będzie skutkowało pozbawieniem go naturalnych zdolności filtracyjnych. Powierzchnia infiltracji na działkach budowlanych zostanie ograniczona do powierzchni biologicznie czynnej. Pełne uszczelnienie nastąpi w obrębie terenów przeznaczonych pod drogi, parkingi i inne powierzchnie utwardzone. Generalnie nastąpi zwiększenie odpływu powierzchniowego. Według ustaleń § 28 rozporządzenia Ministra Infrastruktury z dnia 12 kwietnia 2002 r. w sprawie warunków technicznych, jakim powinny odpowiadać budynki i ich usytuowanie, działka budowlana, na której sytuowane są budynki, powinna być wyposażona w kanalizację umożliwiającą odprowadzenie wód opadowych do sieci kanalizacji deszczowej lub ogólnospławnej. W przypadku budynków niskich lub budynków, dla których nie ma możliwości przyłączenia do sieci kanalizacji deszczowej lub ogólnospławnej, dopuszcza się odprowadzenie wód opadowych na własny teren nieutwardzony, do dołów chłonnych lub do zbiorników retencyjnych. Zgodnie z § 8 pkt 1 ww. rozporządzenia budynki niskie to budynki do 12 m włącznie nad poziomem terenu lub budynki mieszkalne o wysokości do 4 kondygnacji nadziemnych włącznie. Na przedmiotowych terenach nie funkcjonuje sieć kanalizacji deszczowej, zatem zagospodarowanie wód opadowych i roztopowych będzie odbywać się w granicach nieruchomości. Należy zaznaczyć, że taki sposób zagospodarowania wód opadowych i roztopowych jest najkorzystniejszy ze środowiskowego punktu widzenia, z uwagi na spowolnienie tempa spływu od odbiornika oraz naturalne oczyszczanie wód opadowych na miejscu, przed odprowadzeniem do odbiornika, poprzez spływ przez powierzchnie zadarnione. Zaleca się zastosowanie rozwiązań opóźniających spływ wód opadowych z terenu inwestycji, w szczególności zbiorniki retencyjne, zbiorniki na deszczówkę, np. beczki, studnie chłonne, oczka wodne czy zielone dachy. Realizacja ww. rozwiązań przyczyni się do zatrzymania wód opadowych i roztopowych w granicach przedmiotowych działek i wydłużenia obiegu wody w przyrodzie.

Jednym ze sposobów szeroko pojętej ochrony wód podziemnych służącej osiągnięciu celów środowiskowych jest opracowana w Polsce koncepcja udokumentowania i ochrony najcenniejszych zasobów tych wód – głównych zbiorników wód podziemnych (GZWP). Zgodnie z art. 120 ustawy z dnia 20 lipca 2017 r. – Prawo wodne ochronie zasobów wodnych służy m.in. ustanawianie obszarów ochronnych zbiorników wód śródlądowych, do których zalicza się także GZWP. Część obszarów objętych projektem planu zlokalizowana jest w granicach udokumentowanych GZWP, w związku z czym wszelkie działania inwestycyjne powinny uwzględniać konieczność ochrony wód podziemnych i powierzchniowych, tak aby planowany sposób zagospodarowania przestrzennego nie stanowił dla nich zagrożenia. Wszelkie działania związane z realizacją i funkcjonowaniem wszelkich inwestycji powinny zapewniać eliminację potencjalnych zanieczyszczeń środowiska gruntowo-wodnego, celem zachowania właściwych parametrów fizyko-chemicznych wód podziemnych. W celu zminimalizowania ryzyka wystąpienia potencjalnego zanieczyszczenia środowiska gruntowo-wodnego w fazie realizacji inwestycji, wykonawca powinien odizolować zaplecze budowlane od gruntu i wód gruntowych. Miejsce składowania materiałów budowlanych należy odpowiednio uszczelnąć i zabezpieczyć za pomocą geosyntetyków, natomiast materiały wykorzystywane w trakcie budowy należy przechowywać w szczelnych kontenerach i pojemnikach spełniających wymagania przeciwpożarowe i ochrony środowiska. Realizując miejsca parkingowe należy zastosować zabezpieczenia uniemożliwiające przenikanie zanieczyszczeń do gruntu.

Oddziaływanie na wody dalszego rolniczego użytkowania gruntów na terenach RN będzie miało charakter zarówno pozytywny, z uwagi na zachowanie powierzchni biologicznie czynnej oraz utrzymanie naturalnych warunków retencji, jak i negatywny z powodu spływu zanieczyszczeń z pól uprawnych. Stan czystości wód na przedmiotowym obszarze będzie związany głównie z ilością i rodzajem stosowanych nawozów na terenie rolniczym. Ścieki powstałe w wyniku prowadzonej działalności rolniczej należy zagospodarować zgodnie z obowiązującymi przepisami. W tym zakresie należy przestrzegać przepisów ustawy z dnia 10 lipca 2007 r. o nawozach i nawożeniu. Ponadto zgodnie z przepisami art. 84 ustawy Prawo wodne, ścieki bytowe oraz ścieki komunalne, ścieki przemysłowe biologicznie rozkładalne oraz wody wykorzystane, odprowadzane z obiektów chowu lub hodowli ryb, mogą być oczyszczane przez ich rolnicze wykorzystanie. Przez rolnicze wykorzystanie ścieków rozumie się zastosowanie ścieków do: nawadniania użytków rolnych, nawożenia użytków rolnych przez dodanie materiałów do gleby albo przez rozprowadzenie na powierzchni, albo przez wstrzykiwanie do gruntu, umieszczenie pod powierzchnią gruntu lub mieszanie z warstwami powierzchniowymi gruntu, a także nawadniania oraz nawożenia stawów wykorzystywanych do chowu lub hodowli ryb. Roczne i sezonowe dawki ścieków wykorzystywanych rolniczo, określone w pozwoleniach wodnoprawnych albo pozwoleniach zintegrowanych, nie mogą przekroczyć zapotrzebowania roślin na azot, potas i wodę oraz utrudniać przebiegu procesów samooczyszczania się gleby. Należy zaznaczyć, że zakazuje się rolniczego wykorzystania ścieków:

- 1) gdy grunt jest zamrznięty, zalany wodą, nasycony wodą lub przykryty śniegiem, z wyjątkiem dna stawów ziemnych wykorzystywanych do chowu i hodowli ryb;
- 2) na gruntach wykorzystywanych do upraw roślin przeznaczonych do spożycia w stanie surowym;
- 3) na gruntach, w których zwierciadło wód podziemnych znajduje się płycej niż 1,5 m od powierzchni ziemi lub od dna rowu rozprowadzającego ścieki;
- 4) na obszarach o spadku terenu większym niż:
 - a) 10% dla gruntów ornych,
 - b) 20% dla łąk, pastwisk oraz plantacji drzew leśnych;
- 5) na obszarach szczególnego zagrożenia powodzią w okresie prognozowanego wezbrania wód.

Mając na uwadze powyższe nie zakłada się pogorszenia stanu czystości i jakości wód powierzchniowych oraz podziemnych, jednakże nie przewiduje również poprawy tego stanu, ze względu na dalsze odprowadzanie wód z terenów rolniczych bezpośrednio do gruntu i wód powierzchniowych.

Odprowadzanie wód opadowych i roztopowych z terenów RN, będzie odbywać się do ziemi oraz zgodnie z przepisami odrębnymi, tj. przepisami ustawy Prawo wodne oraz Kodeksu Dobrej Praktyki Rolniczej. Drogi spływu wód opadowych należy zadarnić, a ruń trawiastą kosić przynajmniej dwukrotnie w okresie wegetacji. Zwraca się uwagę na przyjęcie takich rozwiązań, które umożliwią maksymalną retencję wód opadowych i roztopowych w obrębie tej samej zlewni, zgodnie z obowiązującymi w tym zakresie przepisami

Mając na uwadze przytoczone zapisy projektu planu, charakter planowanych inwestycji oraz zastosowanie zalecanych działań minimalizujących negatywny wpływ na środowisko zakłada się, że realizacja ustaleń projektu planu nie przyczyni się do nieosiągnięcia celów środowiskowych określonych dla JCW, w obrębie których zlokalizowany jest przedmiotowy obszar.

6.6. Oddziaływanie na zasoby naturalne

Na terenach opracowania nie występują złoża kopalin i nie przewiduje się działalności wydobywczej, w związku z tym nie prognozuje się oddziaływania na zasoby naturalne.

Analizowane tereny położone w miejscowości Czmoniec objęte są koncesją nr 29/2001/Ł z dnia 8 maja 2017 r. na poszukiwanie, rozpoznawanie oraz wydobywanie złóż ropy naftowej i gazu ziemnego w obszarze „Śrem-Jarocin”, ważną do dnia 8 maja 2047 r. Pozostałe obszary opracowania objęte są koncesją nr 32/96/p z dnia 19 lipca 1996 r. na poszukiwanie i rozpoznawanie złóż ropy naftowej gazu ziemnego w rejonie „Kórnik-Środa”, ważną do dnia 19 lipca 2028 r. Należy zaznaczyć, że zgodnie z art. 7 ustawy z dnia 9 czerwca 2011 r. Prawo geologiczne i górnicze, podejmowanie i wykonywanie działalności określonej ustawą jest dozwolone tylko wówczas, jeżeli nie naruszy ona przeznaczenia nieruchomości określonego w miejscowym planie zagospodarowania przestrzennego oraz w odrębnych przepisach.

Oddziaływanie na inne zasoby naturalne zostało określone pozostałych punktach rozdziału 6.

6.7. Oddziaływanie na rośliny, zwierzęta i różnorodność biologiczną

Faza realizacji ustaleń opracowywanego dokumentu w zakresie terenów przeznaczonych pod zabudowę oraz drogi spowoduje zmniejszenie powierzchni biologicznie czynnej. Powstanie planowanych inwestycji doprowadzi do zmiany charakteru występującej na tych działkach roślinności, a także może doprowadzić do wycinki części istniejących zadrzewień i zakrzewień.

W projekcie planu w granicach terenu IMNW położonego w rejonie ulicy Poznańskiej w Kamionkach przewiduje się zmianę przeznaczenia istniejących gruntów leśnych na cele nieleśne. Zakłada się, że w związku z realizacją obiektów budowlanych nastąpi wycinka drzew. Przedmiotowe grunty leśne nie należą do lasów ochronnych na podstawie przepisów ustawy z dnia 28 września 1991 r. o lasach, ani nie są objęte ochroną na podstawie przepisów ustawy z dnia 16 kwietnia 2004 r. o ochronie przyrody oraz ustawy z dnia 23 lipca 2003 r. o ochronie zabytków i opiece nad zabytkami. Należy również zaznaczyć, że istniejący teren leśny złożony jest z drzew o przeciętnych wartościach dendrologicznych. W celu minimalizacji negatywnego oddziaływania skutków zmiany przeznaczenia gruntów leśnych na cele nieleśne w projektach budowlanych poszczególnych inwestycji należy zinwentaryzować wszystkie nasadzenia i możliwie zaadaptować je w zagospodarowaniu przedmiotowego terenu. Ponadto należy wykonać kompensację przyrodniczą w postaci realizacji nasadzeń drzew w miejscach niekolidujących z planowanym zagospodarowaniem przedmiotowego terenu lub dokonanie nasadzeń drzew na obszarze gminy Kórnik, w liczbie nie mniejszej niż liczba usuwanych drzew. Preferowanymi gatunkami drzew są: klon, lipa i dąb.

W celu ograniczenia negatywnego oddziaływania na rośliny, w projekcie planu ustalono minimalny udział powierzchni biologicznie czynnej na poszczególnych terenach, wyznaczono tereny zieleni urządzonej oraz strefę zieleni, w granicach której ustala się zachowanie i nasadzenia zieleni, przy czym w obrębie strefy obowiązuje zakaz lokalizacji miejsc postojowych, dojazdów i powierzchni utwardzonych. Realizacja powyższych zapisów projektowanego dokumentu przyczyni się do ochrony istniejących siedlisk roślin i zwierząt, w tym gatunków chronionych, a także wpłynie pozytywnie na utrzymanie walorów przyrodniczych przedmiotowych obszarów. Do obsadzania terenów wolnych od utwardzenia wskazane jest wprowadzanie zieleni charakteryzującej się odpowiednim doбором i zróżnicowaniem gatunkowym oraz gęstością nasadzeń. Istotne jest również jej dostosowanie do warunków siedliskowych panujących na danym terenie. Zwraca się uwagę, że wprowadzanie do środowiska przyrodniczego i przemieszczanie w nim gatunków obcych, jest co do zasady zakazane, z uwagi na to, że każdy gatunek obcy może w przyszłości stać się gatunkiem zagrażającym rodzimej bioróżnorodności. W odniesieniu do drzew status inwazyjnych zyskały m.in. jesion pensylwański, dąb czerwony, bożodrzew gruczołowaty, wiązowiec zachodni czy orzech włoski. Mając na uwadze powyższe, zagospodarowując tereny zieleni należy uwzględnić rodzime gatunki kwitnące i owocujące, np. głóg, bez czarny, dzika róża, śliwa tarnina, kalina koralowa, trzmielina zwyczajna, ligustr, szakłak, a wśród drzew - jabłonie, grusze, śliwy, lipy drobnolistne i szerokolistne, klony zwyczajne, klony polne, jawory, dęby szypułkowe i bezszypułkowe. Przewiduje się, że z czasem wprowadzona zieleń pozwoli wzbogacić walory przyrodnicze nowo zainwestowanych fragmentów obszarów opracowania. Ponadto w celu zminimalizowania negatywnego oddziaływania na rośliny, podczas realizacji poszczególnych inwestycji zaleca się przeprowadzenie inwentaryzacji zieleni oraz przyjęcie zasady omijania istniejących drzew i krzewów, o ile zaistnieje taka możliwość. Drzewa i krzewy mogą stanowić siedlisko gatunków chronionych, dlatego też na etapie realizacji ustaleń projektu planu należy przestrzegać przepisów dotyczących ochrony gatunkowej, w tym w głównej mierze: zakazu niszczenia gniazd i siedlisk gatunków chronionych oraz przypadkowego płoszenia, określonych w rozporządzeniu Ministra Środowiska z dnia 9 października 2014 r. w sprawie ochrony gatunkowej grzybów (Dz. U. z 2014 r. poz. 1408), rozporządzeniu Ministra Środowiska z dnia 16 grudnia 2016 r. w sprawie ochrony gatunkowej zwierząt (Dz. U. z 2022 r. poz. 2380), rozporządzeniu Ministra Środowiska z dnia 9 października 2014 r. w sprawie ochrony gatunkowej roślin (Dz. U. z 2014 r. poz. 1409), z także określonych w ustawie z dnia 16 kwietnia 2004 r. o ochronie przyrody.

W związku z istniejącymi na przedmiotowych obszarach oraz w ich sąsiedztwie zadrzewieniami zaznacza, że podczas wszelkich robót budowlanych należy chronić istniejące drzewa. Wymagają one szczególnej uwagi podczas wszystkich etapów procesu inwestycyjnego. Najgroźniejszymi dla życia

drzew są wszystkie te czynniki, które negatywnie wpływają na rozwój ich korzeni. Nie wolno dopuścić, aby wokół drzew sąsiadujących z planowaną inwestycją doszło do zmiany poziomu gruntu ani zagęszczenia gleby, wskutek składowania materiałów budowlanych pod drzewami. Należy również pamiętać, aby zabezpieczyć drzewa przed zmianą właściwości chemicznych gleby przez zanieczyszczenie wodą używaną na budowie np. z wapnem i cementem. Podczas prac inwestycyjnych sąsiadujących z drzewami należy zastosować rozwiązania zapewniające ochronę drzew i gleby, tj. zastosowanie ogrodzenia tymczasowej strefy ochrony drzew (SOD) - wyznaczonej przez inspektora nadzoru dendrologicznego, zastosowanie murków oporowych na granicy SOD w celu zachowania oryginalnego poziomu gruntu, zabezpieczenie konarów i pni (nie należy wycinać całych konarów, ogławiać ani podkrzesywać koron drzew). W przypadku konieczności pozostawienia otwartej ściany wykopu w SOD, na czas robót budowlanych, konieczne jest zamontowanie ekranu korzeniowego, w celu ochrony przed przesuszeniem i przemarzeniem korzeni żywicielski. Należy pamiętać, że ochrona systemu korzeniowego jest konieczna dla przyszłego stanu zdrowia, wzrostu i bezpieczeństwa drzew (Suchocka M., 2016, Organizacja prac budowlanych na terenach zadrzewionych, Warszawa). Inwestor zobowiązany jest do przestrzegania art. 75 ustawy z dnia 27 kwietnia 2001 r. Prawo ochrony środowiska, tj. uwzględnienia ochrony środowiska w trakcie prac budowlanych. Zapisy ustawy Prawo ochrony środowiska zobowiązują inwestora do oszczędnego korzystania z terenu w trakcie przygotowania i realizacji inwestycji oraz ochrony gleby, zieleni, naturalnego ukształtowania terenu i stosunków wodnych. Zgodnie z art. 75 ust. 2 ww. ustawy wykorzystywanie i przekształcanie elementów przyrodniczych przy prowadzeniu prac budowlanych dopuszcza się wyłącznie w takim zakresie, w jakim jest to konieczne w związku z realizacją inwestycji.

Prognozuje się, że lokalizacja zabudowy na obecnie niezainwestowanych działkach spowoduje ograniczenie miejsc bytowania gatunków zwierząt. Przewiduje się, że docelowo działki budowlane zostaną ogrodzone, co utrudni migrację zwierzyny. W celu zminimalizowania negatywnego wpływu realizacji inwestycji na zwierzęta, w szczególności w granicach obszaru ważnego dla ptaków w okresie gniazdowania oraz migracji „Ostoja Rogalińska”, postuluje się, aby na przedmiotowych terenach prace budowlane rozpoczęły się poza okresem wzmożonych wędrówek zwierząt, poza okresem lęgowym ptaków, czyli poza okresem od marca do końca sierpnia, a także poza okresem przemieszczania się płazów, tj. od 15 lutego do końca maja (migracja wiosenna) oraz od 15 sierpnia do końca października (migracja jesienna). Należy zaznaczyć, że zgodnie z art. 75 ustawy z dnia 27 kwietnia 2001 r. Prawo ochrony środowiska, w trakcie prac budowlanych inwestor realizujący przedsięwzięcie jest obowiązany uwzględnić ochronę środowiska. W przypadku stwierdzenia obecności gatunków dziko występujących roślin, zwierząt i grzybów podlegających ochronie gatunkowej, wymagane jest przestrzeganie zapisów ustawy z dnia 16 kwietnia 2004 r. o ochronie przyrody dotyczących zakazów oraz odstępstw od zakazów, w odniesieniu do ww. gatunków. W celu ochrony gatunków wykorzystujących tereny przeznaczone do zainwestowania, przed przystąpieniem do realizacji planowanych zamierzeń konieczne będzie przeprowadzenie inwentaryzacji, m.in. pod kątem gatunków dziko występujących zwierząt objętych ochroną gatunkową, w związku z obowiązującym zakazem niszczenia ich siedlisk i ostoi. Jeżeli wykonanie prac związanych z wycinką drzew lub krzewów może naruszyć zakazy w stosunku do zwierząt, roślin, grzybów podlegających ochronie, należy w pierwszej kolejności, jeśli to możliwe, odstąpić od tych prac i zachować poszczególne zadrzewienia i zakrzewienia będące siedliskiem gatunku (zapobieganie), lub zrezygnować z wycinki w okresie, którego dotyczy zakaz np. w przypadku zakazu płoszenia ptaków w miejscach rozrodu lub wychowu młodych - w ich okresie lęgowym, uzyskać stosowne zezwolenie regionalnego dyrektora ochrony środowiska na odstępstwa od tych zakazów. Regionalny dyrektor ochrony środowiska, na podstawie art. 56 ust. 2 pkt 1 i 2 oraz ust. 4 ustawy z dnia 16 kwietnia 2004 r. o ochronie przyrody, może zezwolić w stosunku do zwierząt objętych ochroną na odstępstwa od zakazów, w przypadku braku rozwiązań alternatywnych, jeżeli nie będzie to szkodliwe dla zachowania we właściwym stanie ochrony dziko występujących populacji chronionych gatunków oraz w przypadku zaistnienia jednej z przesłanek wskazanych w art. 56 ust. 4 pkt 1-7 ww. ustawy.

Zgodnie z ustaleniami projektu planu dopuszcza się wytwarzanie energii z odnawialnych źródeł energii z wyłączeniem wolnostojących urządzeń wytwarzających energię z odnawialnych źródeł energii o mocy zainstalowanej większej niż 500 kW oraz biogazowni i elektrowni wiatrowych. Wobec powyższego przewiduje się, że na obszarach przeznaczonych pod zabudowę montowane będą

urządzenia fotowoltaiczne. W związku z ich funkcjonowaniem istnieje prawdopodobieństwo wystąpienia kolizji ptaków z powierzchnią paneli, przy próbie ich lądowania na panelach, które wskutek efektu odbicia lustrzanego będą imitowały taflę wody. Na ryzyko wystąpienia kolizji narażone są przede wszystkim ptaki wodne. Problem odbicia może również dotyczyć owadów składających jaja w wodzie (np. jętki, widelnice), które również mogą traktować panele jako obiekty wodne i składać na nich jaja. W efekcie może to oznaczać spadek sukcesu rozrodczego owadów, a co za tym idzie ograniczenie zasobów pokarmowych dla ptaków. W przypadku realizacji inwestycji związanych z budową elektrowni fotowoltaicznych należy zastosować odpowiednie działania minimalizujące ich negatywny wpływ na środowisko m.in. stosowanie modułów fotowoltaicznych o powierzchni antyrefleksyjnej lub posiadających białe granice i białe paski podziału, które zmniejszają znacznie przyciąganie bezkręgowców wodnych. Z kolei w przypadku paneli fotowoltaicznych lokalizowanych na gruncie, zaleca się obsiew powierzchni biologicznie czynnej lub zezwolenie na spontaniczną sukcesję roślinności pomiędzy rzędami paneli, np. ziół i chwastów, która będzie również stanowić miejsce żerowania ptaków. Nie należy używać gatunków roślin obcego pochodzenia, ani stosowania nawozów sztucznych i chemicznych środków ochrony roślin. Dla ochrony ptaków należy planować koszenia poza okresem lęgowym, który dla większości gatunków ptaków krajobrazu rolniczego przypada przeciętnie od 1 marca do 31 lipca. W przypadku planowanego koszenia terminy należy dostosować także do okresów migracji płazów, wymienionych w poprzednim akapicie.

Montaż ogniw fotowoltaicznych i kolektorów słonecznych na budynkach może potencjalnie stanowić zagrożenie dla chronionych gatunków ptaków i nietoperzy, dlatego przy realizacji tego typu inwestycji należy zwrócić szczególną uwagę na występowanie miejsc lęgowych jerzyków zwyczajnych oraz wróbli, stanowisk nietoperzy, a także prowadzić prace poza sezonem lęgowym, hibernacji i rozrodczym.

Rolnicze użytkowanie terenów oznaczonych na rysunku planu symbolem RN przyczyni się do zachowania istniejącej roślinności oraz miejsc bytowania gatunków zwierząt. Przewiduje się utrzymanie istniejących zadrzewień i zakrzewień śródpolnych, które będą pełniły m.in. funkcję biocenotyczną, poprzez tworzenie gniazdowisk i miejsc żerowania ptaków i owadów, niezbędnych do zapylania roślin uprawnych.

6.8. Oddziaływanie na dobra materialne i zabytki

Na terenie opracowania na działce o nr ewid. 103, obręb Skrzyńki oraz na działkach o nr ewid. 67, 68, 69/4, 79/1, obręb Skrzyńki znajdują się stanowiska archeologiczne. Ponadto działka o nr ewid. 200/6 w miejscowości Czmoniec graniczy z cmentarzem ewangelickim, zlokalizowanym na działce o nr ewid. 201, ujętym w gminnej ewidencji zabytków. Mapy pruskie wskazują, iż historycznie cmentarz ten rozciągał się również na część działki nr 200/6.

Mając na uwadze powyższe w projekcie planu, w granicach stref ochrony konserwatorskiej stanowisk archeologicznych, wskazanych na rysunku planu ustala się nakaz prowadzenia badań archeologicznych w związku z realizacją inwestycji polegających na zabudowaniu i zagospodarowaniu terenu zgodnie z przepisami odrębnymi, tj. przepisami ustawy z dnia 23 lipca 2003 r. o ochronie zabytków i opiece nad zabytkami. W odniesieniu do dawnego cmentarza ewangelickiego ustala się nakaz uzgadniania robót budowlanych na terenie CZ, zgodnie z przepisami odrębnymi.

Z uwagi na ustalone w projekcie planu zasady ochrony dziedzictwa kulturowego i zabytków nie przewiduje się wystąpienia negatywnego oddziaływania na obszary i obiekty objęte ochroną konserwatorską.

Należy również zaznaczyć, że zgodnie z art. 32 ustawy z dnia 23 lipca 2003 r. o ochronie zabytków i opiece nad zabytkami kto, w trakcie prowadzenia robót budowlanych lub ziemnych, odkrył przedmiot, co do którego istnieje przypuszczenie, iż jest on zabytkiem, jest obowiązany:

- 1) wstrzymać wszelkie roboty mogące uszkodzić lub zniszczyć odkryty przedmiot;
- 2) zabezpieczyć, przy użyciu dostępnych środków, ten przedmiot i miejsce jego odkrycia;
- 3) niezwłocznie zawiadomić o tym właściwego wojewódzkiego konserwatora zabytków, a jeśli nie jest to możliwe, właściwego wójta (burmistrza, prezydenta miasta).

Oddziaływanie zapisów projektu planu na dobra materialne występujące na analizowanych obszarach, rozumiane jako wytwory kultury i sztuki oraz elementy infrastruktury technicznej i społecznej, będzie wiązało się z możliwością prowadzenia robót budowlanych w zakresie sieci i obiektów infrastruktury technicznej, w tym w szczególności sieci: wodociągowej, kanalizacyjnej, gazowej, elektroenergetycznej, ciepłowniczej i telekomunikacyjnej, w obrębie wszystkich terenów objętych planem, co pozytywnie wpłynie na rozwój gminy Kórnik. Ponadto pozytywnym skutkiem lokalizacji wiat, placów zabaw, boisk, siłowni zewnętrznych i innych urządzeń z zakresu sportu i rekreacji na terenie 2ZP będzie umożliwienie mieszkańcom aktywnego spędzania czasu wolnego na przedmiotowym obszarze.

6.9. Oddziaływanie na ludzi i klimat akustyczny

Zapisy projektu planu uwzględniają minimalizację ryzyka wystąpienia negatywnego oddziaływania planowanych inwestycji na ludzi, poprzez ustalenie:

- zakazu lokalizacji przedsięwzięć mogących zawsze znacząco lub potencjalnie znacząco oddziaływać na środowisko z wyjątkiem inwestycji celu publicznego, sieci i urządzeń infrastruktury technicznej, urządzeń umożliwiających pobór wód podziemnych na terenach: 1RZM, 2RZM,
- ochrony powierzchni ziemi, powietrza i wód, zgodnie z przepisami odrębnymi o ochronie środowiska, tj. ustawą z dnia 27 kwietnia 2001 r. Prawo ochrony środowiska,
- zagospodarowania odpadów zgodnie z przepisami odrębnymi, tj. regulaminem utrzymania czystości i porządku na terenie gminy oraz ustawą z dnia 14 grudnia 2012 r. o odpadach,
- nakazu zachowania dopuszczalnych poziomów hałasu w środowisku określonych w przepisach odrębnych na terenach oznaczonych na rysunku planu symbolami: 1MNW, 2MNW, 3MNW, 4MNW, 5MNW, 6MNW, 7MNW – jak dla terenów zabudowy mieszkaniowej jednorodzinnej, MNW-U – jak dla terenów mieszkaniowo-usługowych, 1RZM, 2RZM – jak dla terenów zabudowy zagrodowej,
- zapewnienia właściwego klimatu akustycznego w pomieszczeniach wymagających ochrony akustycznej poprzez stosowanie przegród budowlanych o odpowiedniej izolacyjności akustycznej na terenie części A i B,
- uwzględnienia w zagospodarowaniu terenów ograniczeń wynikających z położenia w granicach obszaru szczególnego zagrożenia powodzią, w tym zakaz lokalizacji obiektów budowlanych,
- wskaźnika intensywności zabudowy i maksymalnego udziału powierzchni zabudowy, a także minimalnego udziału powierzchni biologicznie czynnej,
- nakazu uwzględnienia ograniczeń i zakazów w zakresie eksploatacji instalacji, w których następuje spalanie paliw dla celów grzewczych, zgodnie z przepisami odrębnymi,
- uwzględnienia w zagospodarowaniu terenu ograniczeń wynikających z przebiegu sieci infrastruktury technicznej.

W kontekście realizacji nowych inwestycji należy zaznaczyć, że zagospodarowanie terenu nie może powodować kolizji z uzbrojeniem naziemnym i podziemnym. W celu zminimalizowania ryzyka wystąpienia negatywnego oddziaływania na ludzi, w zagospodarowaniu terenów należy uwzględnić wymagania i ograniczenia techniczne wynikające z przebiegów sieci infrastruktury technicznej, tj. rozporządzeniem Ministra Infrastruktury z dnia 6 lutego 2003 r. w sprawie bezpieczeństwa i higieny pracy podczas wykonywania robót budowlanych (Dz. U. z 2003 r. nr 47 poz. 401), rozporządzeniem Ministra Infrastruktury z dnia 12 kwietnia 2002 r. w sprawie warunków technicznych jakim powinny odpowiadać budynki i ich usytuowanie (Dz. U. z 2022 r. poz. 1225 ze zm.), rozporządzeniem Ministra Cyfryzacji z dnia 26 maja 2023 r. w sprawie warunków technicznych, jakim powinny odpowiadać telekomunikacyjne obiekty budowlane i ich usytuowanie (Dz. U. z 2023 r. poz. 1040) oraz normami branżowymi. Przepisy norm branżowych precyzują odległości zabudowy i innych elementów zagospodarowania terenu m.in. od sieci wodociągowych, kanalizacji sanitarnych i elektroenergetycznych. Ponadto należy uwzględnić wymagania w zagospodarowaniu terenu określone indywidualnie przez właściwego gestora sieci.

W odniesieniu do istniejących i planowanych linii elektroenergetycznych wzdłuż ich przebiegu należy uwzględnić pasy technologiczne w poziomie nie mniejsze niż: dla linii napowietrznych SN-15 kV – 14 m (po 7 m po każdej ze stron od osi linii), dla linii napowietrznych nn-0,4 kV – 7 m (po 3,5 m po każdej ze stron od osi linii), a dla linii kablowych SN-15 kV i nn-0,4 kV – 0,5 m (po 0,25 m po każdej ze stron od osi linii). Utworzenie pasów technologicznych nie powoduje wyłączenia terenu z zagospodarowania, jedynie może powodować ewentualne obostrzenia. W pasach technologicznych obowiązuje w szczególności zakaz sadzenia roślinności wysokiej i o rozbudowanym systemie korzeniowym, w tym obowiązuje szerokość pasa wycinki podstawowej drzew na trasie linii wg przepisów odrębnych.

W sąsiedztwie obszaru położonego w rejonie ulicy Rydzowej w miejscowości Konarskie przebiega gazociąg DN 500 relacji Śrem – Poznań, rok budowy 1972, o maksymalnym ciśnieniu roboczym gazu powyżej 2,5 MPa. W odniesieniu do sieci gazowych, na podstawie przepisów rozporządzenia Ministra Gospodarki z dnia 26 kwietnia 2013 r. w sprawie warunków technicznych, jakim powinny odpowiadać sieci gazowe i ich usytuowanie, dla gazociągów należy wyznaczyć, na okres ich użytkowania, strefy kontrolowane o szerokościach zgodnych z ww. rozporządzeniem. W związku z powyższym w projekcie planu ustala się uwzględnienie w zagospodarowaniu terenu, oznaczonej na rysunku planu strefy kontrolowanej dla istniejącego gazociągu wysokiego ciśnienia DN500 relacji Śrem – Poznań, rok budowy 1972, o szerokości maksymalnej 76,0 m, po 38,0 m na stronę od osi gazociągu w obu kierunkach, w której obowiązują ograniczenia zgodne z przepisami odrębnymi, w tym w zakresie lokalizacji obiektów budowlanych, zakrzewień i zadrzewień. W strefach kontrolowanych przedsiębiorstwo energetyczne zajmujące się transportem gazu ziemnego podejmuje czynności w celu zapobieżenia działalności mogącej mieć negatywny wpływ na trwałość i prawidłowe użytkowanie gazociągu. Zgodnie z przepisami ww. rozporządzenia w odniesieniu do gazociągów wysokiego ciśnienia, wybudowanych przed dniem 12 grudnia 2001 r. lub dla których przed tym dniem wydano pozwolenie na budowę, w ich strefach kontrolowanych: nie należy wznosić wybranych obiektów budowlanych i terenowych, urządzać stałych składów i magazynów oraz podejmować działań mogących spowodować uszkodzenie gazociągu podczas jego użytkowania, a ponadto nie mogą rosnąć drzewa w odległości mniejszej niż 3,0 m licząc od osi gazociągu do pni drzew. Zabudowa paneli fotowoltaicznych możliwa jest w odległości min. 5,0 m od osi gazociągu do DN 500 (włącznie). Pozostałe elementy farmy fotowoltaicznej należy lokalizować tak jak odpowiednie urządzenia i obiekty budowlane zgodnie z przepisami prawa powszechnego. Wszelkie prace w strefach kontrolowanych mogą być prowadzone tylko po wcześniejszym uzgodnieniu sposobu ich wykonania z właściwym operatorem sieci gazowej.

Działki objęte opracowaniem o nr ewid. 188/5, 188/10 i 188/8 w miejscowości Czmoniec znajdują się częściowo na obszarze szczególnego zagrożenia powodzią, na którym prawdopodobieństwo wystąpienia powodzi jest średnie i wynosi raz na 100 lat ($p=1\%$). Według obowiązujących przepisów ustawy Prawo wodne lokalizowanie nowych obiektów budowlanych na obszarach szczególnego zagrożenia powodzią wymaga uzyskania pozwolenia wodnoprawnego, w którym określone zostaną wymagania dla nowych obiektów budowlanych lokalizowanych na obszarach szczególnego zagrożenia powodzią. Zgodnie z ustaleniami projektu planu ochrona ludzi i mienia przed powodzią będzie realizowana poprzez wyznaczenie na terenie 5MNW nieprzekraczalnych linii zabudowy dla budynków i wiat poza zasięgiem obszaru szczególnego zagrożenia powodzią. Ponadto ustala się uwzględnienie w zagospodarowaniu terenów ograniczeń wynikających z położenia w granicach obszaru szczególnego zagrożenia powodzią, w tym zakaz lokalizacji obiektów budowlanych. Biorąc pod uwagę powyższe, przewiduje się, że fragmenty działek o nr ewid. 188/5, 188/10 i 188/8 w miejscowości Czmoniec zostaną zagospodarowane jako ogrody przydomowej i tym samym pozostaną aktywne przyrodniczo, dzięki czemu nie zmieni się ich naturalna zdolność retencji i nie zwiększy się poziom zagrożenia powodziowego. Z uwagi na charakter ustaleń projektu planu, ograniczających rozwój zabudowy na terenach zagrożonych wystąpieniem powodzi, nie przewiduje się wystąpienia szkód powodziowych oraz zagrożenia dla zdrowia i życia ludzi.

Wpływ na klimat akustyczny obszarów opracowania projektu planu oraz generowanie wibracji będzie miał przede wszystkim ruch komunikacyjny odbywający się sąsiadującymi drogami powiatowymi oraz gminnymi. Oddziaływanie będzie charakteryzowało się zmiennością w ciągu doby. Ruch pojazdów korzystających z ww. dróg będzie większy w porze dziennej, natomiast w porze nocnej będzie znikomy. Ponadto znaczenie będzie miał również ruch samolotów, w związku z położeniem

części obszarów opracowania w zasięgu strefy podejścia samolotów do lotniska wojskowego Poznań - Krzesiny. Hałas ten będzie miał charakter chwilowy, a częstotliwość jego występowania będzie zmienna w ciągu roku.

W opracowywanym dokumencie projektuje się tereny podlegające ochronie akustycznej – tereny zabudowy mieszkaniowej jednorodzinnej, tereny mieszkaniowo-usługowe oraz tereny zabudowy zagrodowej. Ochrona akustyczna poszczególnych rodzajów terenów uregulowana jest w przepisach odrębnych, tj. ustawie z dnia 27 kwietnia 2001 r. Prawo ochrony środowiska, rozporządzeniu Ministra Środowiska z dnia 14 czerwca 2007 r. w sprawie dopuszczalnych poziomów hałasu w środowisku oraz rozporządzeniu Ministra Infrastruktury z dnia 12 kwietnia 2002 r. w sprawie warunków technicznych, jakim powinny odpowiadać budynki i ich usytuowanie. Należy zaznaczyć, że zakwalifikowanie danego terenu do terenów chronionych akustycznie oznacza, iż dopuszczalny poziom hałasu musi być dotrzymany na granicy tego terenu. Dopuszczalne wartości poziomu hałasu w środowisku dla poszczególnych rodzajów terenów regulują przepisy ww. rozporządzenia Ministra Środowiska, przytoczone w rozdziale 2.11 niniejszej prognozy.

Mając na uwadze natężenie ruchu komunikacyjnego odbywającego się istniejącymi drogami powiatowymi i gminnymi oraz planowany sposób zagospodarowania przedmiotowego obszaru, nie przewiduje się wystąpienia przekroczeń standardów akustycznych na terenach podlegających ochronie akustycznej.

Otoczenie obszarów objętych opracowaniem stanowią tereny zabudowy mieszkaniowej jednorodzinnej, tereny mieszkaniowo-usługowe i tereny zabudowy zagrodowej, wymagające zachowania standardów akustycznych. Przewiduje się, że na etapie robót budowlanych warunki przebywania na obszarach projektu planu oraz w ich otoczeniu będą czasowo niekomfortowe z powodu zwiększonego poziomu hałasu oraz zanieczyszczenia powietrza spowodowanego emisją spalin i pyleniem. Oddziaływanie to będzie miało charakter krótkotrwały i ustanie po zakończeniu etapu budowy. Z kolei na etapie funkcjonowania planowanych inwestycji przewiduje się wystąpienie emisji hałasu, w związku z ruchem pojazdów, działalnością usługową, a także użytkowaniem obiektów i urządzeń sportowych i rekreacyjnych. Przewiduje się, że oddziaływanie akustyczne będzie miało charakter chwilowy i ograniczony wyłącznie do pory dziennej. Biorąc pod uwagę skumulowane oddziaływanie istniejących i planowanych funkcji terenów, a także obecny i przyszły stopień intensywności zagospodarowania, nie przewiduje się jednak istotnego pogorszenia klimatu akustycznego, stanu jakości powietrza, gleby, czy wód w związku z powstaniem nowej zabudowy. Na przedmiotowych obszarach nie przewiduje się realizacji inwestycji mogących znacząco negatywnie wpłynąć na stan środowiska.

6.10. Oddziaływanie na formy ochrony przyrody oraz na cele i przedmiot ochrony obszaru Natura 2000 i integralność tego obszaru

Tereny objęte projektem planu położone w miejscowościach: Mościenica, Skrzynki, Biernatki i Konarskie znajdują się w granicach Obszaru Chronionego Krajobrazu w gminie Kórnik.

Zgodnie z art. 23 ust. 1 ustawy z dnia 16 kwietnia 2004 r. o ochronie przyrody, obszar chronionego krajobrazu obejmuje tereny chronione ze względu na wyróżniający się krajobraz o zróżnicowanych ekosystemach, wartościowe ze względu na możliwość zaspokajania potrzeb związanych z turystyką i wypoczynkiem lub pełnią funkcję korytarzy ekologicznych.

Obecnie dla Obszaru Chronionego Krajobrazu w gminie Kórnik obowiązuje wyłącznie granica, wynikająca z uchwały Nr I/1/93 Rady Miasta i Gminy w Kórniku z dnia 26 stycznia 1993 r. w sprawie: wprowadzenia Obszaru Chronionego w gminie Kórnik. Nie zostały natomiast wydane przepisy wykonawcze na podstawie ustawy z dnia 16 kwietnia 2004 r. o ochronie przyrody. Obszar wyznaczono w celu zapewnienia ochrony wyróżniającego się krajobrazu o zróżnicowanych ekosystemach, ochrony wielu gatunków roślin, zwierząt i grzybów oraz cennych przyrodniczo siedlisk, ochrony korytarza ekologicznego w rynnach Jezior Kórnickich, a także ochrony obszarów wartościowych ze względu na możliwość zaspokajania potrzeb związanych z turystyką i wypoczynkiem. Ochronie podlegają jeziora i pasma otaczających je terenów z lasami, łąkami, bagnami, polami, zadrzewieniami śródpolnymi.

Zgodnie z zapisami projektu planu ustala się zakaz lokalizacji przedsięwzięć mogących zawsze znacząco lub potencjalnie znacząco oddziaływać na środowisko z wyjątkiem inwestycji celu

publicznego, sieci i urządzeń infrastruktury technicznej, urządzeń umożliwiających pobór wód podziemnych na terenach: 1RZM, 2RZM, określa się minimalny udział powierzchni biologicznie czynnej na poszczególnych terenach, a także określa się maksymalny udział powierzchni zabudowy i intensywności zabudowy. Wzdłuż brzegów jezior: Skrzynki Duże i Skrzynki Małe wyznacza się tereny zieleni urządzonej, w granicach których ustala się urządzenie terenu różnymi formami zieleni niskiej, krzewami oraz drzewami, jak również dopuszcza się lokalizację pomostów oraz wiat, placów zabaw, boisk, siłowni zewnętrznych i innych urządzeń z zakresu sportu i rekreacji na terenie 2ZP. Dzięki ustaleniom projektu planu zachowana zostanie ciągłość korytarza ekologicznego w rynnice Jezior Kórnickich oraz terenów zieleni występujących w otoczeniu jezior, stanowiących cenne przyrodniczo siedliska. Realizacja zapisów projektowanego dokumentu w zakresie możliwości lokalizacji pomostów oraz obiektów i urządzeń sportowo-rekreacyjnych przyczyni się skanalizowania ruchu turystycznego, jednocześnie umożliwiając zaspokajanie potrzeb związanych z turystyką i wypoczynkiem. Mając na uwadze rozwiązania przyjęte w projekcie planu oraz charakter inwestycji dopuszczonych do realizacji w granicach przedmiotowych obszarów, nie przewiduje się wystąpienia negatywnego oddziaływania skutków realizacji ustaleń projektu planu na walory przyrodnicze i cele ochrony Obszaru Chronionego Krajobrazu w Gminie Kórnik.

Tereny opracowania położone w miejscowości Czmoniec znajdują się w granicach Rogalińskiego Parku Krajobrazowego, obszaru Natura 2000 Ostoja Rogalińska PLB300017 oraz obszaru Natura 2000 Rogalińska Dolina Warty PLH300012.

Zgodnie z art. 16 ust. 1 ustawy o ochronie przyrody park krajobrazowy obejmuje obszar chroniony ze względu na wartości przyrodnicze, historyczne i kulturowe oraz walory krajobrazowe w celu zachowania, popularyzacji tych wartości w warunkach zrównoważonego rozwoju.

Aktualnie obowiązującym aktem prawnym dla Rogalińskiego Parku Krajobrazowego jest uchwała nr LI/979/14 Sejmiku Województwa Wielkopolskiego z dnia 27 października 2014 r. w sprawie utworzenia Rogalińskiego Parku Krajobrazowego (Dz. Urz. Woj. Wielkopolskiego z 2014 r. poz. 6113). Uchwała ta określa obowiązujące przepisy wykonawcze, w tym zakazy obowiązujące na terenie Parku. W projekcie planu odniesiono się do nich w następujący sposób:

- 1) zakaz realizacji przedsięwzięć mogących znacząco oddziaływać na środowisko w rozumieniu przepisów ustawy z dnia 3 października 2008 r. o udostępnianiu informacji o środowisku i jego ochronie, udziale społeczeństwa w ochronie środowiska oraz o ocenach oddziaływania na środowisko (Dz. U. z 2013 r. poz. 1235 i poz. 1238, z 2014 r. poz. 587) – w projekcie planu ustalono zakaz lokalizacji przedsięwzięć mogących zawsze znacząco lub potencjalnie znacząco oddziaływać na środowisko z wyjątkiem inwestycji celu publicznego, sieci i urządzeń infrastruktury technicznej, zatem przedmiotowy zakaz nie zostanie naruszony;
- 2) zakaz umyślnego zabijania dziko występujących zwierząt, niszczenia ich nor, legowisk, innych schronień i miejsc rozrodu oraz tarlisk i złożonej ikry, z wyjątkiem amatorskiego połowu ryb oraz wykonywania czynności w ramach racjonalnej gospodarki rolnej, leśnej, rybackiej i łowieckiej – w projekcie planu nie dopuszcza się inwestycji, których realizacja przyczyniałaby się do zabijania dziko występujących zwierząt, niszczenia ich nor, legowisk, innych schronień i miejsc rozrodu oraz tarlisk i złożonej ikry, w związku z czym przedmiotowy zakaz nie zostanie naruszony;
- 3) zakaz likwidowania i niszczenia zadrzewień śródpolnych, przydrożnych i nadwodnych, jeżeli nie wynikają z potrzeby ochrony przeciwpowodziowej lub zapewnienia bezpieczeństwa ruchu drogowego lub wodnego lub budowy, odbudowy, utrzymania, remontów lub naprawy urządzeń wodnych – w projekcie planu ustala się ochronę Rogalińskiego Parku Krajobrazowego zgodnie z zapisami planu i przepisami odrębnymi, zatem przedmiotowy zakaz nie zostanie naruszony;
- 4) zakaz pozyskiwania do celów gospodarczych skał, w tym torfu oraz skamieniałości, w tym kopalnych szczątków roślin i zwierząt, a także minerałów i bursztynu – w projekcie planu nie dopuszcza się realizacji inwestycji, których działalność byłaby związana z pozyskiwaniem skał do celów gospodarczych, zatem projekt planu nie narusza niniejszego zakazu;
- 5) zakaz wykonywania prac ziemnych trwale zniekształcających rzeźbę terenu, z wyjątkiem prac związanych z zabezpieczeniem przeciwsztormowym, przeciwpowodziowym lub przeciwsuwiskowym lub budową, odbudową, utrzymaniem, remontem lub naprawą urządzeń

wodnych – w projekcie planu nie dopuszcza się inwestycji, których realizacja mogłaby w istotny sposób powodować zmianę konfiguracji terenu, zatem projekt planu nie narusza niniejszego zakazu;

- 6) zakaz dokonywania zmian stosunków wodnych, jeżeli zmiany te nie służą ochronie przyrody lub racjonalnej gospodarce rolnej, leśnej, wodnej lub rybackiej – w projekcie planu nie dopuszcza się realizacji inwestycji, które mogą spowodować zmianę stosunków wodnych, zatem projekt planu nie narusza niniejszego zakazu;
- 7) zakaz budowania nowych obiektów budowlanych w pasie szerokości 100 m od linii brzegów rzek, jezior i innych zbiorników wodnych, z wyjątkiem obiektów służących turystyce wodnej, gospodarce wodnej lub rybackiej – należy zauważyć, że brzmienie ww. zakazu jest niezgodne z ustawowym brzmieniem zakazu określonym w art. 17 ust. 1 pkt 7 ustawy o ochronie przyrody, tj.: w parku krajobrazowym może być wprowadzony zakaz budowania nowych obiektów budowlanych w pasie szerokości 100 m od:
 - a) linii brzegów rzek, jezior i innych naturalnych zbiorników wodnych,
 - b) zasięgu lustra wody w sztucznych zbiornikach wodnych usytuowanych na wodach płynących przy normalnym poziomie piętrzenia określonym w pozwoleniu wodnoprawnym, o którym mowa w art. 389 pkt 1 ustawy z dnia 20 lipca 2017 r. - Prawo wodne;– z wyjątkiem obiektów służących turystyce wodnej, gospodarce wodnej lub rybackiej.

Obszary objęte opracowaniem położone w granicach Rogalińskiego Parku Krajobrazowego znajdują się w odległości większej niż 100 m od linii brzegów rzek, jezior i innych naturalnych zbiorników wodnych oraz zasięgu lustra wody w sztucznych zbiornikach wodnych usytuowanych na wodach płynących, zatem projekt planu nie narusza niniejszego zakazu;
- 8) zakaz likwidowania, zasypywania i przekształcania zbiorników wodnych, starorzeczy oraz obszarów wodno-błotnych – na obszarach objętych opracowaniem, znajdujących się w granicach Parku, nie występują zbiorniki wodne, starorzecza oraz obszary wodno-błotne, w związku z czym przedmiotowy zakaz nie zostanie naruszony;
- 9) zakaz organizowania rajdów motorowych i samochodowych – w projekcie planu nie dopuszcza się realizacji inwestycji związanych zorganizowaniem rajdów motorowych i samochodowych, zatem projekt planu nie narusza niniejszego zakazu;
- 10) zakaz używania łodzi motorowych i innego sprzętu motorowego na otwartych zbiornikach wodnych – w projekcie planu nie dopuszcza się realizacji inwestycji związanych używaniem łodzi motorowych i innego sprzętu motorowego na otwartych zbiornikach wodnych, zatem projekt planu nie narusza niniejszego zakazu.

Mając na uwadze powyższe należy stwierdzić, że zapisy projektu planu są nie naruszają zakazów ustalonych w Uchwale Nr LI/979/14 Sejmiku Województwa Wielkopolskiego z dnia 27 października 2014 r. w sprawie utworzenia Rogalińskiego Parku Krajobrazowego.

W § 3 Uchwały Nr LI/979/14 Sejmiku Województwa Wielkopolskiego z dnia 27 października 2014 r. w sprawie utworzenia Rogalińskiego Parku Krajobrazowego określono szczególne cele ochrony na terenie Parku. Cele ochrony poszczególnych parków krajobrazowych są indywidualne i dostosowane do swoistych cech terenu objętego tą formą ochrony. Cechy te, zgodnie z art. 16 ust. 1 ustawy o ochronie przyrody, wynikają z wartości przyrodniczych, historycznych i kulturowych oraz walorów krajobrazowych danego obszaru. W odniesieniu do wpływu realizacji ustaleń projektu planu na cele ochrony Parku stwierdzono, co następuje:

1. zachowanie kompleksu zbiorowisk roślinnych związanych funkcjonalnie z doliną rzeki Warty – projekt planu nie obejmuje zbiorowisk roślinnych związanych funkcjonalnie z doliną rzeki Warty, w związku z powyższym analizowany cel nie zostanie naruszony;
2. zachowanie populacji rzadko występujących oraz zagrożonych wyginięciem gatunków roślin, zwierząt i grzybów występujących w dolinie Warty – na obszarze objętym projektem planu nie stwierdzono występowania chronionych gatunków roślin i grzybów oraz siedlisk przyrodniczych. Mając na uwadze charakter ustaleń projektu planu stwierdzono, że negatywne oddziaływanie na populacje chronionych gatunków zwierząt występujących na terenie Parku, nie wystąpi;

3. zachowanie walorów biocenotycznych oraz bogactwa gatunkowego lasów porastających dno doliny Warty oraz stopniowa renaturalizacja obszarów leśnych zniekształconych przez nadmierny udział drzewostanów sosnowych – projekt planu nie obejmuje obszarów leśnych występujących w dolinie rzeki Warty, w związku z powyższym analizowany cel nie zostanie naruszony;
4. zachowanie zgrupowań okazałych dębów szypułkowych rosnących na obszarze doliny Warty – projekt planu nie obejmuje dębów szypułkowych rosnących na obszarze doliny Warty, zatem realizacja ustaleń projektu planu nie naruszy przedmiotowego celu;
5. zachowanie obecnego charakteru koryta Warty oraz charakterystycznych elementów geomorfologii doliny, w szczególności – starorzeczy w różnych stadiach łądowienia – projekt planu nie obejmuje koryta rzeki Warty, w związku z powyższym analizowany cel nie zostanie naruszony;
6. zachowanie urozmaiconego krajobrazu doliny Warty wraz z unikatowymi panoramami widokowymi – w projekcie planu tereny przeznaczone pod zabudowę będą stanowić kontynuację istniejących terenów zabudowanych wsi Czmoniec, w związku z powyższym analizowany cel nie zostanie naruszony;
7. zachowanie elementów dziedzictwa kulturowego wraz z ich otoczeniem – w projekcie planu w otoczeniu zabytkowego cmentarza ewangelickiego wyznacza się teren cmentarza zamkniętego, dla którego ustala się nakaz uzgadniania robót budowlanych, zgodnie z przepisami odrębnymi, w związku z czym realizacja ustaleń projektu planu nie naruszy przedmiotowego celu.

Biorąc pod uwagę powyższą analizę stwierdzono, iż projekt planu nie narusza przepisów Uchwały Nr LI/979/14 Sejmiku Województwa Wielkopolskiego z dnia 27 października 2014 r. w sprawie utworzenia Rogalińskiego Parku Krajobrazowego.

Zgodnie z przepisami art. 33 ustawy z dnia 16 kwietnia 2004 r. o ochronie przyrody zabrania się, z zastrzeżeniem art. 34, podejmowania działań mogących, osobno lub w połączeniu z innymi działaniami, znacząco negatywnie oddziaływać na cele ochrony obszaru Natura 2000, w tym w szczególności: pogorszyć stan siedlisk przyrodniczych lub siedlisk gatunków roślin i zwierząt, dla których ochrony wyznaczono obszar Natura 2000 lub wpłynąć negatywnie na gatunki, dla których ochrony został wyznaczony obszar Natura 2000, lub pogorszyć integralność obszaru Natura 2000 lub jego powiązania z innymi obszarami.

Zgodnie z informacjami zawartymi w Standardowym Formularzu Danych zagrożeniami dla przedmiotów ochrony specjalnego obszaru ochrony siedlisk Rogalińska Dolina Warty PLH300012 jest m.in. eutrofizacja rzek, presja wędkarska, wydeptywanie ścieżek, stopniowe obniżanie poziomu wód gruntowych oraz obce gatunki inwazyjne. Dla przedmiotowego obszaru Natura 2000 nie ma aktualnie obowiązującego planu zadań ochronnych.

W odległości ok. 120 m i 230 m od granic obszarów opracowania położonych w miejscowości Czmoniec, na działce o nr ewid. 657, obręb Czmoniec, występuje siedlisko przyrodnicze 91E0 Łęgi wierzbowe, topolowe, olszowe i jesionowe (*Salicetum albo-fragilis*, *Populetum albae*, *Alnenion glutinoso-incanae*) i olsy źródliskowe, stanowiące przedmiot ochrony obszaru Natura 2000 Rogalińska Dolina Warty PLH300012.

Zagrożeniami dla przedmiotów ochrony obszaru specjalnej ochrony ptaków Ostoja Rogalińska PLB300017 jest turystyka poza wyznaczonymi szlakami i wchodzenia osób niepowołanych do stref ochronnych, obecność norki amerykańskiej, intensywna zabudowa brzegów jezior i ewentualne zmiany stosunków wodnych. Dla przedmiotowego obszaru Natura 2000 nie obowiązuje plan zadań ochronnych.

Przewidywane potencjalne negatywne oddziaływanie skutków realizacji planowanego zagospodarowania terenów położonych w miejscowości Czmoniec może dotyczyć: częściowego uszczelnienia powierzchni terenów w związku z realizacją budynków, zwiększonej emisji zanieczyszczeń do powietrza związanej z funkcjonowaniem źródeł grzewczych budynków, zwiększonej emisji hałasu w związku ze zwiększeniem liczby użytkowników przedmiotowego obszaru, a także ogrodzeniem działek budowlanych.

W celu zminimalizowania negatywnego oddziaływania na środowisko przyrodnicze, w tym obszary chronione, w projekcie planu ustalono:

- maksymalną liczbę budynków na działce budowlanej,

- maksymalny udział powierzchni zabudowy na działce budowlanej,
- minimalny udział powierzchni biologicznie czynnej na działce budowlanej,
- nieprzekraczalne linie zabudowy dla lokalizacji budynków i wiat,
- zakaz lokalizacji przedsięwzięć mogących zawsze znacząco lub potencjalnie znacząco oddziaływać na środowisko z wyjątkiem inwestycji celu publicznego, sieci i urządzeń infrastruktury technicznej,
- nakaz uwzględnienia ograniczeń i zakazów w zakresie eksploatacji instalacji, w których następuje spalanie paliw dla celów grzewczych, zgodnie z przepisami odrębnymi,
- zakaz stosowania inwazyjnych gatunków obcych przy nowych nasadzeniach zieleni,
- ochronę zgodnie z zapisami planu i przepisami odrębnymi: Rogalińskiego Parku Krajobrazowego, obszaru Natura 2000 PLB300017 Ostoja Rogalińska, obszaru Natura 2000 PLH300012 Rogalińska Dolina Warty,
- zakaz lokalizacji budynków na terenie CZ,
- zachowanie odległość zabudowy od granicy lasu zgodnie z przepisami odrębnymi.

Biorąc pod uwagę powyższe zapisy projektu planu oraz zaproponowane w prognozie rozwiązania, mające na celu minimalizację skutków realizacji planowanych inwestycji na środowisko, nie przewiduje się wystąpienia znaczącego negatywnego oddziaływania na integralność i spójność sieci Natura 2000, a także na cele i przedmioty obszaru specjalnej ochrony ptaków Ostoja Rogalińska PLB300017 oraz specjalnego obszaru ochrony siedlisk Rogalińska Dolina Warty PLH300012, w tym na siedlisko przyrodnicze 91E0 Łęgi wierzbowe, topolowe, olszowe i jesionowe (*Salicetum albo-fragilis*, *Populetum albae*, *Alnenion glutinoso-incanae*) i olsy źródliskowe, znajdujące się w sąsiedztwie obszarów opracowania.

6.11. Oddziaływanie na całokształt środowiska przyrodniczego

Przewidywane skutki oddziaływania projektu planu na całokształt środowiska oraz jego prawidłowe funkcjonowanie, w tym na obszary chronione, są zróżnicowane co do charakteru, czasu oddziaływania, odwracalności i ich zasięgu przestrzennego. Wpływ skutków realizacji ustaleń planów, na poszczególne komponenty środowiska można podzielić na: bezpośredni, pośredni, wtórny i skumulowany. Ponadto można je rozpatrywać w kontekście czasu oddziaływania:

- długoterminowego (w skali kilkudziesięciu lat),
- średnioterminowego (około 5 – 10 lat),
- krótkoterminowego (około 1 roku),
- chwilowego (około 1 doby).

Rodzaj i skalę przewidywanych oddziaływań na poszczególne komponenty środowiska przedstawiono w podrozdziałach 6.1-6.10. oraz w poniższej tabeli (Tabela 4.).

Tabela 4. Przewidywane oddziaływanie skutków realizacji ustaleń projektu planu na komponenty środowiska

Komponent środowiska	Rodzaj oddziaływania											
	bezpośrednie	pośrednie	wtórne	skumulowane	krótkoterminowe	średnioterminowe	długoterminowe	stale	chwilowe	pozytywne	negatywne	Brak oddziaływania
obszar Natura 2000												•
różnorodność biologiczna	•			•			•			•		
ludzie		•					•			•	•	
zwierzęta		•					•			•	•	
rośliny	•			•			•			•		
woda		•	•				•			•	•	

powietrze		•		•			•		•	•	•	
powierzchnia ziemi	•			•			•	•		•	•	
krajobraz	•			•			•	•		•	•	
klimat		•		•			•		•	•		
zasoby naturalne												•
zabytki		•					•			•		
dobra materialne		•					•			•		

Źródło: opracowanie własne.

Na podstawie powyższej analizy stwierdza się, że skutki realizacji ustaleń projektu planu wpłyną negatywnie na:

- powierzchnię ziemi, ze względu na uszczelnienie gruntu w miejscach realizacji zabudowy,
- powietrze, z uwagi na generowanie zanieczyszczeń do powietrza przez źródła grzewcze budynków i pojazdy samochodowe,
- klimat (mikroklimat), ze względu na wzrost emisji ciepła, pochodzącego ze spalania paliw do celów grzewczych, jak również wzrost powierzchni utwardzonych,
- krajobraz, z uwagi na przekształcenie krajobrazu przez zabudowę; należy zaznaczyć, że odbiór wizualny krajobrazu będzie miał charakter subiektywny,
- ludzi, w związku ze wzrostem emisji zanieczyszczeń powietrza i hałasu powodowanego przez ruch pojazdów oraz prowadzoną działalność usługową,
- zwierzęta, z uwagi na ograniczenie miejsc bytowania oraz docelowe ogrodzenie działek budowlanych,
- wody podziemne, z uwagi na wzrost powierzchni utwardzonych, a w konsekwencji zmianę warunków odpływu wód.

Zakłada się wystąpienie oddziaływania o charakterze pozytywnym na:

- ludzi i dobra materialne, z uwagi na umożliwienie rozwoju terenów inwestycyjnych,
- rośliny, różnorodność biologiczną, zwierzęta, wody, powietrze, mikroklimat i krajobraz, z uwagi na wyznaczenie terenów zieleni urządzonej i terenów zieleni oraz przewidywane wprowadzenie zieleni towarzyszącej budynkom i terenom komunikacji,
- zabytki, z uwagi na ustalone zasady ochrony stanowisk archeologicznych i zabytkowego cmentarza ewangelickiego.

Nie przewiduje się wystąpienia oddziaływania na zasoby naturalne rozumiane jako surowce naturalne oraz obszary Natura 2000, z uwagi na brak dopuszczenia realizacji inwestycji mogących mieć wpływ na ww. komponenty środowiska.

7. Informacja o możliwym transgranicznym oddziaływaniu na środowisko

Z uwagi na położenie przedmiotowego obszaru w znacznej odległości od granicy państwa nie należy spodziewać się transgranicznego oddziaływania ustaleń projektu planu na środowisko.

8. Rozwiązania mające na celu zapobieganie, ograniczanie lub kompensację przyrodniczą negatywnych oddziaływań na środowisko

Ustalenia projektu planu przewidują działania mające na celu zapobieganie i ograniczanie ewentualnych negatywnych oddziaływań zamierzeń inwestycyjnych na środowisko – przedstawione w rozdziale 6. niniejszej prognozy.

Dla pełnej ochrony środowiska, mającej na celu dotrzymanie standardów jakości środowiska, zarówno na obszarze opracowania, jak i w jego sąsiedztwie, w związku z realizacją planowanych przedsięwzięć, projekty budowlane tych inwestycji powinny zawierać zalecenia odpowiedniego dobrania rozwiązań technicznych i technologicznych. Ponadto należy uwzględnić:

- konieczność dotrzymania wszelkich obowiązujących norm dotyczących ochrony poszczególnych komponentów środowiska,
- odpowiednie wyprofilowanie powierzchni dróg, zapewniające powierzchniowy spływ wód opadowych oraz w miarę możliwości stosowanie nawierzchni przepuszczających wodę,
- zdjęcie próchnicznej warstwy gleby (humusu) w miejscach posadowienia nowych budynków i wtórne jej wykorzystanie,
- obowiązek selektywnego gromadzenia odpadów i powierzanie ich wywozu i składowania wyspecjalizowanym firmom,
- właściwe rozmieszczenie obiektów budowlanych, umożliwiające przewietrzanie zabudowy względem głównych kierunków panujących wiatrów,
- prowadzenie prac ziemnych, z zachowaniem terminów tych prac, wykluczając fundamentowanie w okresie długotrwałych deszczy i roztopów wiosennych, w celu ochrony podłoża,
- przeznaczanie powierzchni niezabudowanych i nieutwardzonych na zielen.

9. Przewidywane metody analizy skutków realizacji ustaleń projektu planu oraz częstotliwość jej przeprowadzania

Ustalenia projektu planu zagospodarowania przestrzennego uwzględniają wymogi ochrony środowiska zgodnie z obowiązującymi przepisami aktów prawnych. Podczas funkcjonowania zrealizowanych przedsięwzięć na przedmiotowym terenie zawsze istnieje ryzyko wystąpienia negatywnych zjawisk dla środowiska, trudnych do określenia i zminimalizowania w zapisach ustaleń projektu planu (np. wystąpienie wypadków, pożarów lub awarii infrastruktury technicznej).

Zgodnie z art. 55 ust. 5 ustawy z dnia 3 października 2008 r. o udostępnianiu informacji o środowisku i jego ochronie, udziale społeczeństwa w ochronie środowiska oraz o ocenach oddziaływania na środowisko, organ opracowujący projekt dokumentu jest obowiązany prowadzić monitoring skutków realizacji postanowień przyjętego dokumentu w zakresie oddziaływania na środowisko. Monitoring ten zaleca się wykonywać raz na 4 lata w oparciu o dostępne dane o środowisku.

Monitoring skutków realizacji postanowień przyjętego dokumentu w zakresie oddziaływania na środowisko będzie polegał na analizie i ocenie stanu poszczególnych komponentów środowiska w oparciu o wyniki pomiarów uzyskanych w ramach Państwowego Monitoringu Środowiska lub w ramach indywidualnych zamówień. Dokonując analizy i oceny stanu poszczególnych komponentów środowiska w oparciu o wyniki pomiarów uzyskanych w ramach Państwowego Monitoringu Środowiska należy pamiętać, że muszą się one odnosić do obszaru objętego projektem planu.

Należy prowadzić bieżące analizy, które umożliwią, jeśli pojawi się taka potrzeba, wprowadzenie odpowiednich zmian i korekt do miejscowego planu zagospodarowania przestrzennego. Proponuje się objęcie monitoringiem komponentów środowiska w zakresie:

- jakości wód,
- jakości (zanieczyszczenia) powietrza,
- jakości gleb,
- jakości klimatu akustycznego (oddziaływania hałasu),
- oddziaływania pól elektromagnetycznych,
- gospodarowania odpadami.

W związku z możliwością realizacji indywidualnych rozwiązań w zakresie gospodarki ściekowej do czasu realizacji sieci kanalizacji sanitarnej, wskazane jest prowadzenie okresowych kontroli dokumentów potwierdzających wywóz nieczystości ze zbiorników bezodpływowych, w tym częstotliwości ich opróżniania, a w przypadku oczyszczalni ścieków - przeprowadzania okresowych kontroli częstotliwości i sposobu pozbywania się osadów ściekowych.

10. Rozwiązania alternatywne do rozwiązań zawartych w projekcie planu lub wyjaśnienie ich braku

Nie wskazuje się rozwiązań alternatywnych zakładając, że rozwiązania zawarte w projekcie planu są optymalne zarówno pod względem rozwiązań funkcjonalno-przestrzennych, jak i rozwiązań ograniczających negatywne oddziaływanie na środowisko. Zagospodarowanie terenów sąsiednich oraz przeznaczenie tego obszaru w Studium determinują proponowane w projekcie planu rozwiązania, co pozwoli na realizację planowanego sposobu zainwestowania.

11. Streszczenie

Przedmiotem opracowania jest prognoza oddziaływania na środowisko dotycząca projektu miejscowego planu zagospodarowania przestrzennego dla części obszarów wsi: Kamionki, Mościenica, Skrzyńki, Czmoniec, Radzewo, Konarskie i Biernatki w gminie Kórnik, sporządzanego na podstawie uchwały Nr XI/175/2025 Rady Miasta i Gminy Kórnik z dnia 26 lutego 2025 r.

Prognoza składa się z 11 rozdziałów.

Rozdział pierwszy stanowi wprowadzenie, w którym przedstawiono podstawy formalno-prawne, zakres i cel prognozy oraz informacje zastosowanych metodach oraz materiałach i dokumentach uwzględnionych przy jej sporządzaniu. Prognoza oddziaływania na środowisko stanowi podstawowy dokument, niezbędny do przeprowadzenia postępowania w sprawie strategicznej oceny oddziaływania na środowisko skutków realizacji polityki, strategii, planu lub programu. Obowiązek jej opracowania wynika bezpośrednio z zapisów ustawy z dnia 3 października 2008 r. o udostępnianiu informacji o środowisku i jego ochronie, udziale społeczeństwa w ochronie środowiska oraz ocenach oddziaływania na środowisko oraz ustawy z dnia 27 marca 2003 r. o planowaniu i zagospodarowaniu przestrzennym. Zasadniczym celem prognozy oddziaływania na środowisko jest wskazanie prawdopodobnych skutków realizacji ustaleń projektu planu na poszczególne elementy środowiska przyrodniczego.

W rozdziale drugim zaprezentowano stan środowiska w granicach opracowania. Projekt planu obejmuje 9 obszarów położonych w miejscowościach: Kamionki, Mościenica, Skrzyńki, Czmoniec, Radzewo, Konarskie i Biernatki, o łącznej powierzchni ok. 8,7 ha. Tereny opracowania położone są w granicach naturalnej JCWP rzecznych Kopel od Głuszynki do ujścia (RW600010185749), naturalnej JCWP rzecznych Głuszynka (RW6000181857489), silnie zmienionej JCWP rzecznych Warta od Młyniska do Kopli (RW60001218573), silnie zmienionej JCWP jeziornych Skrzyńki Duże (LW10150) oraz silnie zmienionej JCWP jeziornych Bnińskie (LW10148), na obszarze dorzecza Odry, w regionie wodnym Warty. Tereny objęte projektem planu położone w miejscowościach: Mościenica, Skrzyńki, Biernatki i Konarskie znajdują się w granicach Obszaru Chronionego Krajobrazu w gminie Kórnik. Tereny opracowania położone w miejscowości Czmoniec znajdują się w granicach Rogalińskiego Parku Krajobrazowego, obszaru Natura 2000 Ostoja Rogalińska PLB300017 oraz obszaru Natura 2000 Rogalińska Dolina Warty PLH300012. Obszary opracowania zlokalizowane w miejscowościach: Kamionki i Radzewo znajdują się poza granicami obszarów chronionych na podstawie ustawy z dnia 16 kwietnia 2004 r. o ochronie przyrody.

Rozdział trzeci obejmuje informacje o zawartości i głównych celach projektu planu. Celem opracowania projektu planu jest określenie zasad zabudowy i zagospodarowania terenu oraz ujednoczenie i aktualizacja zapisów obowiązujących na przedmiotowych terenach planów miejscowych. Przedmiotem ustaleń projektu planu dotyczących przeznaczenia terenu są: tereny zabudowy mieszkaniowej jednorodzinnej wolnostojącej (MNW), tereny zabudowy mieszkaniowej jednorodzinnej wolnostojącej lub usług (MNW-U), tereny dróg lokalnych (KDL), tereny komunikacji drogowej wewnętrznej (KR), teren komunikacji pieszo-rowerowej (KP), tereny kanalizacji (IK), tereny rolnictwa z zakazem zabudowy (RN), tereny zabudowy zagrodowej (RZM), tereny zieleni urządzonej (ZP), teren cmentarza zamkniętego (CZ). W obowiązującym dokumencie Studium uwarunkowań i kierunków zagospodarowania przestrzennego gminy Kórnik obszary objęte projektem planu obejmują w swych granicach: tereny zabudowy zagrodowej (RM), tereny zabudowy mieszkaniowej jednorodzinnej (MN), tereny zabudowy mieszkaniowej (M), tereny łąk oraz tereny rolne. Projekt planu stanowi zatem realizację polityki przestrzennej wyrażonej w Studium.

W rozdziale czwartym zawarto informację dotyczącą istniejących problemów ochrony środowiska, istotnych z punktu widzenia projektu planu, do których należą: degradacja powierzchni ziemi spowodowana rolniczym użytkowaniem terenu, wzrost emisji zanieczyszczeń powietrza (emisje z systemów grzewczych, z ciągów komunikacyjnych), a w konsekwencji przekroczenie wymaganych prawem norm jakości powietrza atmosferycznego, wymagające prowadzenia działań na rzecz utrzymania jakości lub poprawy warunków aerosanitarnych, osiągnięcie celów środowiskowych określonych dla JCW, w granicach których znajduje się przedmiotowy obszar, wzrost udziału powierzchni utwardzonych i zmiana warunków odpływu wód opadowych, konieczność ochrony jakości wód podziemnych, z uwagi na położenie obszarów w zasięgu występowania Głównych Zbiorników Wód Podziemnych, a także ograniczanie istniejących i potencjalnych zagrożeń obszarów objętych formami ochrony przyrody.

Część piąta dotyczy wskazania celów ochrony środowiska ustanowionych na szczeblu międzynarodowym, wspólnotowym i krajowym z podaniem sposobów uwzględnienia tych celów w projekcie planu. Wykazano, iż zapisy projektu planu gwarantują realizację głównych celów stawianych przez dokumenty rangi międzynarodowej, wspólnotowej, krajowej i lokalnej, takie jak: Polityka ekologiczna państwa 2030 – strategia rozwoju w obszarze środowiska i gospodarki wodnej, Plan gospodarowania wodami na obszarze dorzecza Odry, Program ochrony powietrza dla strefy wielkopolskiej, jak również Program Ochrony Środowiska dla Miasta i Gminy Kórnik na lata 2022-2026.

Część szósta omawia potencjalne skutki i oddziaływanie ustaleń projektu planu na poszczególne komponenty środowiska. Stwierdza się, że skutki realizacji ustaleń projektu planu wpłyną negatywnie na:

- powierzchnię ziemi, ze względu na uszczelnienie gruntu w miejscach realizacji zabudowy,
- powietrze, z uwagi na generowanie zanieczyszczeń do powietrza przez źródła grzewcze budynków i pojazdy samochodowe,
- klimat (mikroklimat), ze względu na wzrost emisji ciepła, pochodzącego ze spalania paliw do celów grzewczych, jak również wzrost powierzchni utwardzonych,
- krajobraz, z uwagi na przekształcenie krajobrazu przez zabudowę; należy zaznaczyć, że odbiór wizualny krajobrazu będzie miał charakter subiektywny,
- ludzi, w związku ze wzrostem emisji zanieczyszczeń powietrza i hałasu powodowanego przez ruch pojazdów oraz prowadzoną działalność usługową,
- zwierzęta, z uwagi na ograniczenie miejsc bytowania oraz docelowe ogrodzenie działek budowlanych,
- wody podziemne, z uwagi na wzrost powierzchni utwardzonych, a w konsekwencji zmianę warunków odpływu wód.

Zakłada się wystąpienie oddziaływania o charakterze pozytywnym na:

- ludzi i dobra materialne, z uwagi na umożliwienie rozwoju terenów inwestycyjnych,
- rośliny, różnorodność biologiczną, zwierzęta, wody, powietrze, mikroklimat i krajobraz, z uwagi na wyznaczenie terenów zieleni urządzonej i terenów zieleni oraz przewidywane wprowadzenie zieleni towarzyszącej budynkom i terenom komunikacji,
- zabytki, z uwagi na ustalone zasady ochrony stanowisk archeologicznych i zabytkowego cmentarza ewangelickiego.

Nie przewiduje się wystąpienia oddziaływania na zasoby naturalne rozumiane jako surowce naturalne oraz obszary Natura 2000, z uwagi na brak dopuszczenia realizacji inwestycji mogących mieć wpływ na ww. komponenty środowiska.

W rozdziale siódmym wykazano brak transgranicznego oddziaływania ustaleń realizacji planu na środowisko.

W rozdziale ósmym przedstawiono rozwiązania mające na celu zapobieganie, ograniczanie lub kompensację przyrodniczą negatywnych oddziaływań na środowisko w kontekście projektu planu dotyczące m.in.: konieczności dotrzymania wszelkich obowiązujących norm dotyczących ochrony poszczególnych komponentów środowiska, zdjęcia próchnicznej warstwy gleby (humusu) w obrębie pasa jezdni i wtórne jej wykorzystanie, obowiązku selektywnego gromadzenia odpadów i powierzanie ich wywozu i składowania wyspecjalizowanym firmom, prowadzenia prac ziemnych, z zachowaniem terminów tych prac, wykluczając fundamentowanie w okresie długotrwałych deszczy i roztopów

wiosennych, w celu ochrony podłoża, jak również przeznaczanie powierzchni niezabudowanych i nieutwardzonych na zieleni.

Rozdział dziewiąty zawiera propozycje dotyczące przewidywanych metod analizy skutków realizacji postanowień projektowanego dokumentu oraz częstotliwości jej przeprowadzania, do których należy prowadzenie bieżących analiz, które umożliwią, jeśli pojawi się taka potrzeba, wprowadzenie odpowiednich zmian i korekt do miejscowego planu zagospodarowania przestrzennego. Ocenę skutków realizacji zapisów planów zaleca się wykonywać raz na 4 lata w oparciu o dostępne dane o środowisku. Ponadto należy prowadzić bieżące analizy, które umożliwią, jeśli pojawi się taka potrzeba, wprowadzenie odpowiednich zmian i korekt do miejscowych planów zagospodarowania przestrzennego. Proponuje się objęcie monitoringiem komponentów środowiska w zakresie: jakości wód, jakości (zanieczyszczenia) powietrza, jakości gleb, jakości klimatu akustycznego (oddziaływania hałasu), oddziaływania pól elektromagnetycznych i gospodarowania odpadami.

W rozdziale dziesiątym przedstawiono wyjaśnienie braku rozwiązań alternatywnych do rozwiązań zawartych w projekcie planu.

Rozdział jedenasty zawiera streszczenie w języku niespecjalistycznym.

OŚWIADCZENIE AUTORA PROGNOZY ODDZIAŁYWANIA NA ŚRODOWISKO
DOTYCZĄCEJ PROJEKTU MIEJSCOWEGO PLANU ZAGOSPODAROWANIA
PRZESTRZENNEGO DLA CZĘŚCI OBSZARÓW WSI: KAMIONKI, MOŚCIENICA, SKRZYNKI,
CZMONIEC, RADZEWO, KONARSKIE I BIERNATKI W GMINIE KÓRNIK

Oświadczam, że jako autor prognozy spełniam wymagania, o których mowa w art. 74a ust. 2 ustawy z dnia 3 października 2008 r. o udostępnieniu informacji o środowisku i jego ochronie, udziale społeczeństwa w ochronie środowiska oraz o ocenach oddziaływania na środowisko (Dz. U. z 2024 r. poz. 1112 ze zm.).

Jestem świadoma odpowiedzialności karnej za złożenie fałszywego oświadczenia.

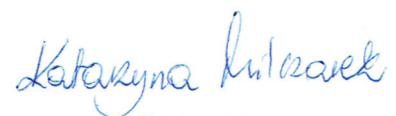

Katarzyna Miłczarek
mgr inż. gospodarki przestrzennej
nr dyplomu 126165 z dn. 30.06.2014r.
Uniwersytet im. A. Mickiewicza w Poznaniu